Leão envia 19.o lote de devoluções

BRASILIA (EBN) — A Secretaria da Receita Federal remeteu hoje, a seis bancos, mais 189 mil 182 cheques referentes às devoluções do Imposto de Renda dos Contribuintes com direito à restituição. Este é o 19º Lote de devoluções, até o lote de 42 ORTN's (Obrigações Reajustáveis do Tesouro Nacional), o que corresponde a Cr$ 2.448.608. Até o momento, a Receita Federal enviou aos bancos 3.630.619 cheques de devolução.

AMX

O primeiro protótipo brasileiro do cargueiro AMX, que será apresentado oficialmente hoje nas Instalações da Empresa Brasileira de Aeronáutica (EMBRAER), em São José dos Campos, com a presença do presidente José Sarney, será pilotado pelo Cel. Luiz Fernando Cabral, que acompanhou de perto o desenvolvimento de outros projetos da empresa, como o Xingu, Tucano e o Brasília.

OBUZES

Em comunicado oficial à imprensa, o primeiro Exército informou ontem sobre o acidente ocorrido com obuzes que atingiram algumas casas e feriram pessoas no bairro de Realengo, na última sexta-feira. O I Exército prometeu indenizações e apoio a todos os atingidos.

TRIMESTRALIDADE

O Ministro da Fazenda, Dilson Funaro, garantiu, em entrevista à imprensa, que o Governo não vai oficializar a trimestralidade, para evitar dois pontos extremamente negativos: primeiro, a inflação subirá rapidamente, e segundo, os preços serão repassados prejudicando toda a sociedade, especialmente, os trabalhadores. Para ele, a trimestralidade é um poder de negociação entre trabalhadores e empresários.

ARRECADACAO

"Estamos forçando a máquina tributária a arrecadar mais e melhor. E estamos tentando que este aumento de arrecadação seja feito através do desenvolvimento brasileiro e na montagem do orçamento para o equilíbrio das finanças públicas". A informação é do ministro Dilson Funaro, da Fazenda, para quem as finanças do país estão "profundamente desorganizadas há muito tempo".

INTERVENCAO

O Ministro da Educação, Marco Maciel, assinou portaria determinando a intervenção em todas as unidades de ensino mantidas pela OSEC — Organização Santamarense de Educação e Cultura.

FUNCIONARIOS

O presidente José Sarney assinou, ontem, decreto estabelecendo que o afastamento de servidores públicos federais da administração direta e das autarquias para comparecerem a congressos, conferências ou reuniões similares, no país ou no exterior, somente será justificado se precedido de disponibilidade de ponto autorizada pelo ministro com competência sobre a matéria que constitui objeto do evento.

AMAZONIA

Os resíduos florestais da região Amazônica poderão ser aproveitados racionalmente para confecção de "briquetes" de carvão vegetal — pequenos tijolos com mistura de farinha de mandioca.

UNIR EXIGE IDENTIDADE PARA INSCRIÇÃO NO VESTI

Todos candidatos que desejarem fazer as provas do vestibular de 1986, terão a partir de amanhã prazo para inscrição, sendo exigido como documento a Carteira de Identidade. A Convest entregará só dias 25 e 26 os cartões dos candidatos, registrando a escola e a sala de aula em que as provas serão realizadas.

(Sobre a Unir, leia "Opinião").
Vestibular na página 3 do 1º

Servidores sem trabalho dia 28

Brasília (EBN) — Não haverá expediente nas repartições públicas da administração direta e autárquias no dia 28 próximo, por motivo de data consagrada ao Servidor Público. A decisão é do presidente José Sarney e foi comunicada aos ministros e dirigentes de órgãos da Presidência da República, pelo chefe do Gabinete Civil da Presidência, ministro José Hugo Castelo Branco. A medida não abrangerá os serviços cuja paralisação seja inadmissível.

INFLAÇÃO SERÁ TEMA DE SARNEY NA QUINTA

Brasília (EBN) — Na próxima quinta-feira o presidente José Sarney irá fazer um pronunciamento no programa a "Voz do Brasil" sobre "Inflação e Custo de Vida". Segundo o secretário de Imprensa da Presidência da República, jornalista Fernando César Mesquita, a partir de agora Sarney abordará um tema de interesse nacional todas as quintas-feiras na "Voz do Brasil".

O pronunciamento do presidente terá duração de três a cinco minutos, informou Fernando César. A fala, também será transmitida pela Rádio Nacional, no "Jornal Nacional", primeira edição, que sai no ar à zero hora da sexta-feira, e na segunda edição, às 7 horas. O pronunciamento será gravado no Palácio do Planalto.

Fernando César disse ainda que o presidente Sarney responderá a partir de segunda-feira as cartas enviadas ao Palácio do Planalto através da "Voz do Brasil". O locutor lerá diariamente as cartas e dará a resposta do presidente sobre o assunto, informando que providências estão sendo adotadas a respeito, ou esclarecendo dúvidas da população.

Sarney, todas as quintas, vai falar à Nação pela Voz do Brasil. (Arquivo/AM).

Empresário critica lentidão da Receita

Página 6.

Alto Madeira
Fundador dos Diários Associados: ASSIS CHATEAUBRIAND
ANO LXVIII — Porto Velho, terça-feira, 22 de outubro de 1985 — N.º 16.793

Lula vem dia 25

O PT fará uma grande concentração no dia 25 no campo de futebol "13 de Setembro", no bairro da Embratel com as presenças de seus candidatos a prefeito, Neumar Silveira e vice, Josias Gomes, mas tendo como estrela maior a presença do presidente nacional do partido, Luís Inácio Lula da Silva. No final da semana o PT fez um balanço de sua campanha, concluindo que está ganhando adesões. Na página 8.

Lula vem a Porto Velho, outra vez, dia 25. (F. Rubinho).

A antiga Central, agora Delegacia da Mulher. (F. Damião).

CAPITAL COMEÇA SEM VITÓRIA NO ACESSO DE FUTEBOL

Página 8

Mulher agora tem delegacia especial

A delegada Dilsa Telles é a primeira titular da Delegacia da Mulher, inaugurada ontem pelo governador Angelo Angelin e que funcionará na antiga Central de Polícia. O Secretário de Segurança, Solon Michalsky, disse que o funcionamento deste novo órgão representa o atendimento ao programa de trabalho em sua administração.

Pela manhã, em protesto contra o que classificam de "clima de insegurança", funcionários lotados no setor administrativo da SSP não trabalharam cumprindo assim a promessa feita na sextafeira, quando a servidora Maria de Fátima, gestante, foi morta durante um duelo entre o corregedor Mauro Gomes e o agente Walter Nery.

A inauguração da Delegacia na página 4 do 1º

GOVERNO DO ESTADO DE RONDONIA

GOVERNADORIA

NOTA OFICIAL

SOBRE REFORMA AGRÁRIA E INVASÃO DE TERRAS

Queremos cumprimentar o presidente José Sarney pelo seu brilhante trabalho de apresentar a toda Nação o Plano Nacional de Reforma Agrária, notadamente, no seu aspecto de alargar as possibilidades de acesso do homem rural à terra, para que ele possa assim desfrutar de melhores condições de vida e também gerar riquezas.

Cumpre-nos também ressaltar a disposição do Governo Federal, que é também do Governo de Rondônia, de não permitir a utilização da violência para solucionar o problema agrário.

E a todos queremos esclarecer: o Governo de Rondônia não apóia de forma nenhuma qualquer atitude que venha a resultar em invasão de propriedade legalmente constituída e produtiva portanto, estamos em perfeita consonância com os mandamentos da reforma agrária do Presidente Sarney e nos empenhamos com sorredade para que a Reforma Agrária seja feita em Rondônia sem violência.

Nenhuma invasão, depredação, desrespeito ou qualquer outro ato que venha atropelar o processo de reforma agrária terá guarida deste Governo.

Por isso alertamos a população de nosso Estado que não se envolvam em aventuras esperando apoio do Governo. Nosso apoio só será prestado no cumprimento da Lei.

Porto Velho, 21 de outubro de 1985
Angelo Angelin
— Governador —

De mãos (entre ele e Santana), Ulysses ouvia o pedido de apoio a projeto contra matança de baleias, e falou sobre apoio a Sarney.

Chuva impediu Ulysses de falar em defesa de Santana

A chuva acabou impedindo que o deputado Ulysses Guimarães, presidente nacional do PMDB, participasse do comício marcado pelo partido na noite de domingo como parte da campanha do ex-deputado federal Jerônimo Santana pela prefeitura da Capital.

Ontem pela manhã, poucas horas antes de embarcar para Cuiabá, Ulysses criticou qualquer lançamento de chapa, no momento, para a sucessão presidencial, considerando isso "desaconselhável para o país e para os próprios candidatos" e negou que seus adversários políticos, no momento, estejam relacionados à busca de apoio em sua pretensão à Presidência da República. "Como presidente do PMDB eu não poderia ficar de fora deste direito e de apoiar meus companheiros em todos os Estados", disse.

Sobre a Constituinte, Ulysses afirmou que o Congresso Nacional tem, só agora, uma oportunidade ímpar de provar à Nação a maturidade política de seus componentes e que a eleição de 1986 será um barômetro eleitoral.

ACUSAÇÕES E DEMAGOGIA — A campanha política visando a Prefeitura da Capital atingiu proporções acirradas que não eram esperadas. Em nome da democracia quase todos se dão ao direito de desfiar um verdadeiro rosário de acusações, das quais nada se aproveita. Isso acontece quando os horários da televisão e do rádio poderiam ser melhor aproveitados, com maior respeito, e porque não dizer, com maior proveito para os candidatos disputarem os votos do eleitorado. Mas não é isso que vem acontecendo. A campanha enveredou por caminhos diferentes, notando-se, apenas, as honrosas exceções de políticos que realmente sabem onde têm o nariz, sabem respeitar o povo, sabem apresentar e defender seus programas e suas idéias políticas, sem descerem ao nível rasteiro e da demagogia barata. Ainda bem que 15 de novembro está chegando e graças a Deus, a população irá se ver livre de tanta demagogia, de tanta falta de sinceridade. Ainda bem.

AS CHUVAS CONTINUAM ANUNCIANDO CHEGADA DO INVERNO

NOVO EQUIPAMENTO — O Centro Cirúrgico do Hospital de Base, visando a um atendimento mais moderno à comunidade, recebeu novo equipamento cirúrgico. Trata-se de um bisturi elétrico, de alto poder resolutivo, material para cirurgia oftalmológica, para extração de catarata. Segundo Valter Coêlho, diretor geral do HB, além desse material fez licitação para adquirir mais 7 aparelhos de refrigeração destinados ao Pronto Socorro, proporcionando mais conforto aos usuários.

ELEIÇÃO: APROXIMA-SE O DIA DA ONÇA BEBER ÁGUA

A MESMA COISA — O confrade "O Rio Branco", da Capital Acreana, publica um tópico em sua coluna "Politika", que diz o seguinte: "Promessas — Nesta arrancada final de campanha, cresce, naturalmente, as promessas dos candidatos a prefeito. Prometem tudo ao povo, da terra ao céu, mesmo sabendo que a Prefeitura não tem orçamento para suportar encargos mirabolantes. Mas, vale tudo. Se cumprissem um terço do que prometem, Rio Branco, por certo seria uma cidade modêlo. Só que de promessa Santo Antônio ficou careca". É isso aí, caros leitores. Poderíamos acrescentar que por aqui a coisa não é diferente. A população anda pisando em lama por todos os lados, mas há candidato que já prometeu até tornar Porto Velho uma cidade toda ajardinada, como complemento de tudo mais a que tem direito.

COM A CAMPANHA QUE AÍ ESTA OS INDECISOS CONTINUAM CADA VEZ MAIS INDECISOS

IGUAL POR AQUI — Outra nota da coluna "Politika", do confrade "O Rio Branco", do Acre: "No pedaço do fuxico que é aquele trecho do hall da Assembléia, duas moçoilas em flor gastavam papo gostoso: Vai assistir o comício do seu candidato hoje? — Não sei. Ainda não vi a lista dos artistas que vão cantar lá, esta noite". Não é que parece igualzinho como acontece por aqui no pedaço portovelhense? Na Capital rondoniense já existe até artista que fez sede por aqui mesmo, cumprindo contrato para se apresentar em comício. A população gosta, nunca teve oportunidade de ver tantos cantores se apresentarem em praça pública. Dessa forma, presenciam os espetáculos de graça. Bem, não é bem assim, pois antes dos cantores, a população tem que aturar o desfile dos discursos cheios de demagogia, de promessas, de achincalhes. Porto Velho entra, realmente, nos melhores tempos da politicagem.

DETALHES DO COTIDIANO

Interferência do Poder Econômico

Ary de Macedo

O Tribunal Superior Eleitoral, em sessão secreta realizada na última semana, precisamente a 17 do corrente, e que durou cerca de quatro horas, baixou resolução proibindo todo o tipo de propaganda paga veiculada por jornais, ou em programas de rádio e de televisão, "em que pessoas ou autoridades de qualquer hierarquia interfiram, direta ou indiretamente, em campanha política".

A decisão do Tribunal Superior Eleitoral foi provocada, segundo o presidente Néri da Silveira, por várias denúncias chegadas àquele órgão. Uma delas foi provocada por candidatos à Prefeitura do Rio de Janeiro, da Coligação da Frente Liberal com Partido Socialista, deputados Rubem Medina e Sebastião Néri, contra o programa veiculado pelo governador Leonel Brizola na Rede Manchete de Televisão intitulado — A Hora do Governador.

A preocupação do T.S.E. é, segundo o seu presidente, "evitar abusos de poderes estranhos, econômicos ou de autoridades para favorecimento de candidatos".

Essa Resolução, que já deve ter chegado ao conhecimento do nosso Tribunal Regional Eleitoral, convém ser acionada pelos candidatos dos diversos partidos que vêm, quase sempre, fazendo denúncias sobre o abuso do poder econômico, onde certa autoridade vem se destacando ao colocar toda a máquina administrativa municipal em favor do candidato do seu Partido.

PREVISÕES

O jornal carioca "O Globo", edição de domingo último, em nota abordando a campanha política dos candidatos à Prefeito desta Capital, diz que o deputado Chiquilito Erse continua na frente do candidato Jerônimo Santana nas pesquisas realizadas. E acentua que, no momento, Chiquilito Erse está com 27% da preferência popular, enquanto Jerônimo Santana está em segundo lugar, com 19%. Não fala a respeito dos outros candidatos.

Como o que vem sendo insistentemente declarado pelas fontes pemedebistas locais é de que Jerônimo Santana continua como o candidato preferido nas pesquisas realizadas em caráter regional, e baseando-se em que essas pesquisas não significam vitórias, mas espelham apenas uma tendência do eleitorado à certa altura da campanha, dependendo da progressão que elas possam ter, o jeito é o eleitorado porto-velhense continuar analisando os candidatos e o que eles podem, em sentido de comunidade, realizar como prefeitos, se por acaso forem eleitos.

Portanto, gente boa, essa estória do "já ganhou" é pura conversa mole pra boi dormir, porque os indecisos, entre os quais se incluem aqueles que não se manifestam temerosos de represálias, é que darão a palavra final por ocasião das eleições e, sobretudo, por ocasião da apuração.

ACORDOS SERÃO CUMPRIDOS

Por ocasião da visita do Presidente José Sarney à Amazônia, o deputado José Lourenço, líder do PFL na Câmara, expressou a insatisfação de sua bancada com o Governo, pelo não atendimento dos acordos políticos firmados pela Aliança Democrática. E, pelo que disse à imprensa, o Presidente exigiu que todos esses acordos entre as bancadas do PMDB e do PFL, com seu aval, para distribuição de cargos no terceiro escalão, sejam cumpridos e as nomeações efetivadas o mais rapidamente possível.

O líder pefelista, em razão disso, já esteve com os ministros da Saúde, Carlos Sant'Anna, e da Previdência, Waldir Pires, considerados dois dos três mais resistentes a atender indicações do PFL, que prometeram cumprir os acordos. Falta avistar-se com o ministro Pedro Simon, da Agricultura, que é o terceiro da lista dos até então resistentes.

A reclamação do líder José Lourenço é de que não foram cumpridos os acordos para distribuição de cargos em Minas Gerais, Pernambuco, Rio Grande do Norte, Ceará, Amazonas e Rondônia.

CHUVA DA PESTE

A chuva torrencial que desabou sobre a nossa Capital, domingo à tarde, entrando pela noite, tolheu a pretensão dos pemedebistas na realização do que estavam chamando de a maior concentração popular, com a presença dos deputados Ulisses Guimarães, presidente do PMDB e da Câmara Federal, e Dante de Oliveira, o chamado "homem das diretas". Mas quem ficou mais frustrada foi a nossa população, ávida por espetáculos populares, porque deixou de assistir "ao vivo" as cantoras Joana e Marivalda, sucessos nacionais, além do já manjado Genival Lacerda, que ainda consegue agradar um segmento da população nordestina. Os políticos foram para a televisão expressar seu apoio aos candidatos do PMDB.

Muito dinheiro foi gasto e a população não aproveitou nada, porque continua sem pão e sem circo para alegrar suas desilusões. E os candidatos pemedebistas perderam oportunidade rara para faturar votos em cima do deputado Ulisses Guimarães.

Alto Madeira

EMPRESA ALTO MADEIRA LTDA
Fundado em 15 de abril de 1917
EURO TOURINHO
Diretor Geral
LUIS MALHEIROS TOURINHO
Diretor Superintendente
[illegible] TOURINHO COSTA
Diretora Administrativa
[illegible] TOURINHO [illegible]
Diretora Técnica
JOSÉ [illegible] ALBUQUERQUE
Editor Chefe
Direção — Redação e Oficinas
Rua Barão do Rio Branco, 90 — Tels. [illegible]
Impresso em OFF-SET

ASSINATURAS

Capital (Anual)	Cr$ 450.000
Interior (Anual)	Cr$ 500.000
Exemplar do Dia	Cr$ 1.000
Exemplar Atrasado	Cr$ 2.000

SUCURSAIS

SIMA — Rio de Janeiro: [illegible] — Telefones: [illegible] — CEP [illegible] — Telex [illegible]. SIMA São Paulo, [illegible] — Telefone: (011) [illegible] — CEP [illegible] — Telex [illegible]. SIMA Brasília, [illegible] — Telefone: (061) [illegible].
Porto Velho — Os artigos com assinaturas dos autores não traduzem necessariamente a opinião do jornal. Sua publicação [illegible]

OPINIÃO EM 30 LINHAS

Quem viu o professor Antonino Júnior chegar a Porto Velho, com aquele risinho matreiro nos lábios, com óculos de intelectual, teve a impressão de que vinha dirigir os destinos da UNIR um profissional simples, aberto, competente e humilde. Ledo engano!

No primeiro momento, buscou conversar com todos os dirigentes da Casa, dizendo que vinha somar, dar continuidade às ações da Administração anterior. Foi só uma estratégia maquiavélica.

Buscou logo e conseguiu com sua conversa macia de mineiro interiorano o apoio da ADUNIR e do DCE.

Depois, pouco a pouco foi de lado aqueles dos quais só desejava obter informações, dados sobre a situação do Projeto MEC/BID-III, alvo de seu maior interesse (agora, já cabem... por que e breve falaremos sobre certa Construtora Rodoviária).

Em seguida, iniciou um processo de aliciamento daqueles servidores de caráter mais frágil — aqueles pobres diabos que só sabem estar do lado de quem se encontra no poder.

A estes asseclas que viviam endeusando, bajulando, de forma subserviente, o ex-Reitor, mineiro de Uberlândia, aqui aportado "por forças ocultas" começou a prometer "posições", a lhes acenar com novas situações e privilégios.

A seguir, começou a marginalizar e, por fim, hostilizar todo aquele servidor que não lhe lambesse os pés.

Por outro lado, pouco a pouco foi se afastando do ex-Reitor, chegando até mesmo a tratá-lo, por escrito, de forma descortês.

Quanto ao Vice-Reitor, o mineiro Antonino não o considera, como seu substituto legal e imediato, pois viaja toda semana e deixa seus assessores, que trouxe de Minas Gerais, dirigindo ilegalmente a UNIR.

Esquece-se o professor Antonino de que Rondônia não é Terra de imbecis ou analfabetos.

Esquece-se o professor Antonino de que "se pode enganar parte do povo por um tempo, mas não todo o povo por todo o tempo".

Esquece-se o Reitor da UNIR que esta Universidade, que ele abocanhou como prêmio de consolação, foi construída por um filho desta Terra e que dela não vai sair.

Até amanhã.

A informática e Rondônia

Cleomar Eustáquio

[illegible]

O Brasil, particularmente se comparado com as demais nações terceiro mundistas se encontra tão bem colocado no "Ranking" mundial em fabricação de computadores e componentes periféricos que foi objeto declarado de recente pronunciamento do Presidente Reagan, cujo país é o mais desenvolvido no ramo. [illegible]

[illegible]

Como as armas garantem a paz — embora também façam guerra — os computadores são um passo infalível no progresso e no bem estar da humanidade.

A Zona Franca de Manaus [illegible]

Agora, no Congresso Nacional tramita um projeto para criação de áreas incentivadas pelo governo federal para o desenvolvimento da indústria informática.

Neste aspecto, Guajará Mirim, cidade fronteiriça do Estado de Rondônia localiza-se em excelente posição geográfica para instalação de um parque industrial deste natureza. [illegible] computadorizados brasileiros.

[illegible]

[illegible]

DEPUTADOS SATISFEITOS COM INCLUSÃO DE VELHOS SERVIDORES NO PLANO

Dois deputados, José do Prado, do PFL e Arnaldo Martins, do PMDB, estavam satisfeitos, ontem, com o anúncio de que os servidores com mais de 50 anos de idade possam ser enquadrados no Plano de Classificação e Cargos Federal. Ambos, em momentos distintos, logo que foi divulgada a marginalização destes funcionários, cerca de mil, entraram em ação, tentando mudança na legislação.

A medida, anunciada em parecer de número .... 587/85, de 15 passado, veio corrigir uma distorção e permitir, assim, atender-se aos velhos funcionários do antigo Território, hoje servindo ao Estado de Rondônia.

PRADO

Logo que saiu a determinação do não enquadramento de servidores com mais de 50 anos de idade, o deputado José do Prado, 1.o secretário da Assembléia, protestou. Em pronunciamento feito em plenário, o parlamentar afirmou que a Lei não podia discriminar os que, há anos, vêm trabalhando em benefício do Estado, "gastando sua juventude e, quando chegam à velhice, são colocados de lado".

Em seguida, Prado entrou com requerimento ao governador Angelo Angelin, solicitando que o Governo tratasse do assunto junto ao Dasp — Minter, para ser revista a posição inicial. "Agora — frisou ontem o deputado — estou satisfeito porque vejo que a ação parlamentar foi atendida".

ARNALDO

O deputado Arnaldo Martins (PMDB) considerou "muito importante a determinação daquele órgão do Ministério do Interior, que após ter recebido as reclamações diretas de alguns servidores do Estado também teve como respaldo uma indicação de nossa autoria, datada de 1.o de agosto deste ano, onde solicitamos o comparecimento do secretário de Administração de Rondônia à Assembléia Legislativa para prestar esclarecimentos quanto à não inclusão de servidores do ex-Território Federal de Rondônia, no Plano de Classificação de Cargos. Uma cópia deste requerimento foi encaminhada ao Dasp, para que tomasse conhecimento do problema".

Com samba pronto, Caiari tem festas

Depois de conhecido o samba enredo oficial da escola para o desfile do próximo ano, a Pobres do Caiari realiza, agora todas as sextas-feiras e sábados, em sua sede, à avenida Pinheiro Machado, com bailes animados pelo grupo Samba 7 e a bateria da azul e branca.

Muita gente entre sócios, brincantes e simpatizantes tem colaborado com a escola cuja bateria é nota 10, comparecendo e aumentando a animação de suas festas com vistas a arrecadar dinheiro para os preparativos do carnaval do ano que vem. Por falar nisso, esse fim de semana já tem novamente a promoção que é mais um ensaio.

DEPENDENTES DA UFP a COM NOVA OPORTUNIDADE

Os alunos do Núcleo de Educação da Universidade Federal do Pará, em Rondônia, reprovados nas disciplinas: Literatura Brasileira, Teoria Literária I, Estrutura e funcionamento ensino de 1º grau, Prática de Ensino, Linguística I, Elemento de Física, Psicologia da Educação, Cálculo II e Psicologia da Infância, solicitaram ao Secretário de Estado da Educação, Gilberto Téles que os ajudassem no sentido de conseguir o reoferecimento de tais disciplinas aqui em Rondônia, com a finalidade de concluirem seus cursos, sem se deslocarem até o Estado do Pará.

Gilberto Téles, enviou ofício ao Reitor da Universidade Federal naquele Estado, solicitando que tais disciplinas fossem oferecidas aqui em Rondônia. Ontem o secretário recebeu telex do Secretário Geral da Reitoria da UFPa, professor Eduardo de Souza Martins informando que tal proposta encontra-se em fase final de tramitação, tendo recebido manifestação favorável e que, nos próximos dias, remeterá ofício confirmando o reoferecimento das disciplinas solicitadas.

SEDUC PARTICIPA DE ENCONTRO S. CATARINA

Acompanhado do chefe de Gabinete, Anesto Antônio de Carvalho e da Diretora do Departamento de Ensino, Edna Bernadete Gondim Wanderley, viajou, dia 20 com destino a Florianópolis o secretário de Educação, Gilberto Téles, a fim de participar do "Forum de Secretários Estaduais de Educação" e do "Projeto Pró-Criança", que será realizado até dia 25.

CURSOS

A Secretaria de Estado da Educação, através do Departamento de Ensino Regular, iniciou ontem e irá até 26 próximo, um curso de Arte-Educação, no auditório do Sesc, direcionado aos professores de 1.a a 4.a séries, abrangendo também aos Artistas e Artesãos do Estado. O Centro de Ensino Supletivo, comunica aos concluintes do Projeto Logos II que os seus respectivos certificados de conclusão do referido curso, estão à disposição dos mesmos, no Centro de Ensino Supletivo "Padre Moretti", sito à Rua Herbert de Azevedo com Joaquim Nabuco.

Sebastião Santos, titular da Sefaz, fará a abertura do Encontro (Arquivo/AM)

COMEÇA O ENCONTRO DE AGENTES DE RENDAS

A Secretaria de Estado da Fazenda promoverá de hoje a 5ª feira o IV ENAR (Encontro dos Agentes de Rendas do Estado de Rondônia), que será realizado no auditório do SENAC.

O Encontro tem por finalidade orientar todo o contingente de mão de obra dentro da metodologia e diretriz da SEFAZ, especificamente nas áreas de arrecadação, fiscalização e Administração, para que possam desenvolver racionalmente a administração nas áreas afins.

A apresentação do encontro ficará a cargo da representante de Recursos Humanos da SEFAZ, Renata Osório, tendo a seguir a abertura proferida pelo Secretário Sebastião dos Santos e uma palestra do Diretor da Divisão de Administração Tributária (DAT), Orlando P. Silva Junior. O Encontro terá 7 horas diárias, das 8:30 às 12 e das 14:30 às 18 horas, perfazendo um total de 21 horas.

GOVERNO INVESTE ALTO PARA COMBATER MALÁRIA MACHADINHO

Com um contigente de 80 homens armados com 100 quilos de veneno "malathion", munidos ainda com latões de óleo diesel queimado e galões de querosene, o governador decretou "guerra" ao mosquito anofelino, transmissor da malária, que está afetando a 42 de cada 100 habitantes do Projeto Machadinho, distante cerca de 440 quilômetros, por via terrestre, de Porto Velho, e onde já habitam quase 30 mil colonos.

Ainda como "munição" para reforçar a luta, foi solicitado, há dias, ao Ministério da Saúde, a remessa imediata de 30 mil sacos de aniagem para serem colocados nas casas dos colonos, depois de transformados em cortinas e embebidos com solução de DDT, eficiente para matar insetos que pousarem no tecido, conforme nota divulgada pela Assessoria de Imprensa do Governo.

Levantamentos feitos recentemente colocam a região como um dos maiores focos do Mundo em malária, condição já reconhecida publicamente até pela Organização Mundial de Saúde. Mesmo assim, o Projeto Machadinho é onde se está desenvolvendo um plano agrário de assentamento de colonos em pequenos módulos.

Machadinho recebe há 60 dias a ação conjunta de vários órgãos oficiais no sentido de erradicar de vez os focos do anofelino que vem proliferando com facilidade naquela local. Ali, os mosquitos são ainda amparados pelas insuficientes condições de moradia que estão submetidos maciça maioria dos migrantes que chegam diariamente atraídos pela flexibilidade da política agrária do projeto.

MEDIDA EMERGENCIAL

Para desencadear a batalha, foi criado pelo Governo do Estado o Projeto Emergencial de Combate ao Surto Endêmico de Malária em Machadinho. Segundo o coordenador geral, Walter Nunes Viana, foi possível "reduzir de 42,6% para 37% o percentual de casos de malária registrados, depois da entrada em ação deste contigente.

Walter informa ainda que somente depois de analisado os exames colhidos no mês de outubro se poderá ter um quadro real da situação de contaminados na região, que incha paulatinamente. Principalmente, devido a sua condição de pólo de atração de migrantes sem terra. O Incra já distribuiu em Machadinho, em apenas dois anos, 3 mil e 200 lotes rurais, cujo tamanho variam de 11 a 31 alqueires, e na área urbana, foi distribuídos lotes menores para 1 mil e 700 famílias. Estes números facilmente triplicam se for considerados os assentamentos irregulares.

Assim, na verdadeira operação de guerra, que envolve desde o Exército brasileiro até a Cobal e IBDF, mais 20 outros órgãos federais e estaduais, a ação do Projeto Emergencial de Combate ao Surto Endêmico de Malária tem causado verdadeiras baixas entre as fileiras do mosquito inimigo. Ao lado de um trabalho educativo, e depois de arregimentar especialistas em todo o Estado, está sendo muito eficaz, a utilização de produtos químicos como arma para erradicar definitivamente o inseto, inclusive com a utilização do veneno malathion.

PROJETO FUMACÊ

O responsável pela tarefa de colocar o veneno, já batizada de operação "fumacê", que exige cuidados especiais devido ao seu teor de toxicidade, é o médico holandes Mario Hoeverbv, pertencente aos quadros da Organização Mundial de Saúde. Depois de adaptado ao um cano de descarga num veículo tipo "jeep", o malathion é dissolvido pelas ruas do núcleo urbano de Machadinho, em forma de fumaça.

O veneno age imediatamente eliminando o mosquito anofelino num raio de 150 metros do ponto da dissolução. Nos focos rurais, principalmente igarapés e águas paradas (o mosquito transmissor não procria em águas correntes) vem sendo aplicado óleo queimado e querosene. Isto elimina os criadouros que ficam em formas de bólas na superfície destes poços e pequenas lagunas. Diariamente 28 homens da Sucam têm a tarefa de borrificar a parte interna das casas de Machadinho, utilizando para isto bomba manual-costal, contendo solução de DDT.

MORTE POR ASFIXIA

Depois que chegar a remessa dos 30 mil sacos de aninhagem, a idéia é embeber as cortinas com DDT e assim, eliminar grande número de mosquitos, aproveitando hábito do inseto de continuar perto da pessoa que picou, pois, de barriga cheia, o anofelino não consegue ir longe. Daí, o DDT faz o efeito, eliminando o mosquito por asfixia.

Ao longo das estradas rurais de Machadinho, os "soldados" de combate a malária desempenham sua missão de coletar sangue dos habitantes para análise em laboratório. Desta forma, fica fácil antecipar o tratamento, já que é de 10 a 15 dias o período de incubação do "falciparum" e do "vivax", causador da malária predominante em Machadinho. A necessidade dos exames é devido ao fato de que durante o período da incubação a pessoa contaminada desconhece que está afetada, já que não existe manifestação visível de alteração do metabolismo.

Além do alastramento normal, também durante o tempo de incubação a contaminação é possível. Basta que o mosquito venha a picar outras pessoas. Por isso, em família onde acontecer um caso de malária, a experiência recomenda que todos façam o exame de sangue nos locais especializados.

INSCRIÇÕES AO VESTI COMEÇAM AMANHÃ

Começa amanhã a corrida rumo ao concurso vestibular do próximo ano, com os candidatos fazendo suas inscrições na Unir; o que vai até sexta-feira, das oito às 22 horas. Esta, apesar de ser a primeira vez que se adota um curso prazo curto, mas o presidente da Comvest, Theopisto Alves de Souza Filho acha que será muito melhor tanto para a Universidade quanto para os próprios interessados.

O presidente da Comvest afirma que "já realizamos uma intensa campanha no sentido de informar aos interessados sobre o prazo menor e, acreditamos, não teremos problemas, desde que todos venham o quanto antes, evitando assim atropelos de última "hora".

IDENTIDADE

Nenhum outro documento será aceito para a inscrição ao vestibular senão a carteira de Identidade. Por isso, um aviso: quem não tiver esse documento deve imediatamente procurar o Instituto de Identificação, que já foi contactado e está preparado para atender aqueles que estão sem a CI, podendo trazer o formulário, já que o processo será computadorizado este ano.

A taxa de inscrição será recolhida no Banco do Estado do Acre (em 11 caixas), no horário das nove às 16 horas. Quem não conseguir nesse tempo deverá ir à Unir, que terá um caixa das 16 às 22 horas, com orientação fornecida pela equipe de apoio. No período entre as inscrições e a realização das primeiras provas, em dezembro, a Comvest coordenará o que faltar para a aplicação dos exames, entregando, entre os dias 25 e 26 de novembro os cartões de inscrições (ticados por computador) aos candidatos explicando escola e a sala onde prestar exames.

Presidente da Aprofar fala sobre jornada de trabalho

Jacob, médico, apresentou projeto beneficiando bioquímicos e farmacêuticos. (Arquivo/AM).

Oito anos depois, os farmacêuticos e bioquímicos do Estado voltarão a ter 20 horas semanais na jornada de trabalho, o mesmo estabelecido para os médicos, caso o projeto de autoria do deputado Jacob Atallah, do PFL, seja aprovado.

A presidente da Associação Profissional dos Farmacêuticos do Estado de Rondônia, Nelcina Maria de Azevedo Lima, que assumiu a entidade em maio, disse ontem que, atualmente, apenas 4 profissionais do setor cumprem as 20 horas, enquanto que o restante, mais de 100, trabalham durante 40 horas.

Segundo Nelcina de Azevedo Lima "em 77 a categoria profissional dos farmacêuticos e bioquímicos trabalhavam 20 horas semanais, mas com a mudança do governo, entrando então para secretário de Saúde o médico Murilo Amora, ele nos convenceu que voltássemos a tuar 40 horas, com a compensação salarial em dois contratos". Hoje, disse ainda Nelcinda, "tudo continua como antes e queremos mudar, com apoio da classe politica, o que estamos conseguindo".

Na opinião da presidente da Aprofar, "nós conseguimos, através do deputado Jacob Atallah, chegar a sensibilizar o governador Angelo Angelin, que pediu tomássemos as medidas necessárias. Sabemos que os profissionais das áreas de Farmacologia ou Bioquímica são essenciais para o cumprimento do trabalho do médico, então, porquê essa diferença? Antes não tínhamos que apresentar nossos recursos e hoje, graças aos politicos como Atallah, podemos realizar um sonho muito antigo", concluiu Nelcina Maria de Azevedo Lima.

Afonso pede a redução do IPTU

O vereador Afonso Florêncio — PFL, requereu ao prefeito José Guedes no sentido de que mande asfaltar as ruas Afonso Pena, Duque de Caxias, João Goulart e av. Brasilia, nos trechos compreendidos dos bairros São Cristóvão e cruzeiro uma vez que as referidas ruas já dispõem de infra-estrutura para o recebimento da pavimentação asfáltica. Afonso diz que, os referidas vias públicas são de vital importância para o escoamento do tráfego de nossa cidade, e que estas foram as primeiras vias a receberem os serviços de galerias e tubulações para água pluvial. E que, a prefeitura tem obrigação de proceder o melhoramento nas vias urbanas, uma vez que ela recolhe para isso tributos municipais.

Afonso requer ainda do prefeito que seja determinado ao setor competente a redução do I.P.T.U. em 50% dos imóveis localizados nas referidas ruas ou a imediata execução dos trabalhos de asfaltamento dos trechos supra citados.

Outro requerimento de Afonso Florêncio é dirigido ao Governador Angelo Angelin, ao prefeito José Guedes e ao Secretário de Obras do Governo, no sentido de aumentar a capacidade de nossa cidade, em pelo menos 130 pessoas sentadas. Pois de acordo com o projeto em execução o plenário comportará apenas 96 pessoas, acrescenta ele.

INAUGURADA DELEGACIA DA MULHER

O governador Angelo Angelin e sua mulher, Elizabeth Angelin, inauguraram ontem, a Delegacia de Defesa da Mulher (a terceira do País), instalada no prédio onde funciona a Delegacia de Polícia Especializada.

A solenidade teve início às 9 hs, com o hasteamento da Bandeira Nacional e a palavra do Secretário de Segurança Pública, Solon Michalski, que definiu a criação do órgão como parte da filosofia de trabalho implantada pelo governador Angelo Angelin, cujo objetivo é combater a violência e corrigir erros do passado. Solon Michalski homenageou as madrinhas da Delegacia — Risoleta Neves, Elizabeth Angelin, Palmira Santana e Raquel Cândido — que pela coragem e determinação inspiraram a criação do órgão.

Ao falar em nome das madrinhas, a Vereadora Raquel Cândido enalteceu o trabalho desenvolvido pela Polícia Feminina do Estado e agradeceu a homenagem em nome de todas as mulheres de Rondônia.

A advogada Dilsa Teles, nomeada primeira Delegada de Defesa da Mulher de Rondônia, disse que espera desenvolver um trabalho no sentido de melhorar as condições de vida de algumas mulheres que no longo dos anos têm sido violadas nos seus direitos.

O governador Angelo Angelin citou a criação do órgão como de suma importância, "na batalha em busca da defesa dos direitos humanos e em especial da mulher, fazendo com que a sociedade se conscientize de que não deve haver discriminação de sexo, dentro do papel que o homem desempenha na sociedade".

DIRETOR DO HB FALA SOBRE EMERGÊNCIA

Por diversas vezes o médico Valter Coêlho, Diretor-geral do Hospital de Base, vem alertando a população sobre a necessidade de procurar o Pronto Socorro daquela Unidade tão somente em casos que caracterizem emergências.

Adiantou mais que muita gente tem se dirigido ao PS, para fazer uma simples consulta, tratamento de matéria, quando a função precípua do PS é para fins de estrita emergência.

Diz Valter Coêlho que já vem alertando as autoridades, para a construção de um Pronto Socorro Municipal e que sejam construídos postos de saúde da periferia, além de pôr em funcionamento os já existentes.

Aludindo sôbre o real atendimento emergencial, Valter Coêlho citou como exemplo os serviços prestados à funcionária da Secretaria de Segurança Pública, atingida por um projetil na cabeça e que estava grávida de duas crianças.

Ao chegar a vítima no Pronto Socorro já praticamente morta, a equipe obstétrica, composta dos médicos Jason, Yolanda e da enfermeira Leticia, conseguiram fazer uma cesariana, num lapso de tempo de cinco minutos, para salvar as crianças após o falecimento da mãe.

Assegurou que este é um exemplo de atendimento de emergência e a população deve se conscientizar dessa necessidade, de procurar os postos de saúde e não o Pronto Socorro do HB que deverá ser feito tão somente em casos estritamente necessários.

ADVOGADOS VÃO A CONGRESSO EM FLORIANÓPOLIS

Um grupo de advogados rondonienses viaja hoje a Florianópolis (SC) a fim de participar do VIII Congresso Nacional de Advogados Trabalhistas, que será realizado no período de 24 a 28 do corrente, cujo tema será "Constituinte e Direito do Trabalho".

É a seguinte a programação do VIII Conat: Dia 24, das 12 às 17h30 — recepção dos congressistas no aeroporto, rodoviária — portal turístico — CIC; 18h — solenidade de abertura; 20h — coquetel; dia 25, das 10 às 12h, conferência "Negociação Coletiva e Direito de Greve. Debates: ministro Almir Pazzianotto, representante patronal e representante obreiro; 14 às 18h — apresentação das teses; dia 26, das 10 às 12h, conferência "A Justiça do Trabalho e a Nova Ordem Constitucional". Debates: presidente do TST, presidente do PRT e a jurista José Martins Catharino; 14 às 18h — apresentação das teses; dia 27, das 10 às 12h, conferência "Os Direitos Sociais Numa Constituição Democrática". Debates: governador Leonel Brizola, Esperidião Amin, Hermann Assis Baeta, presidente do Conselho Federal da OAB; 14 às 17h — apresentação de teses; 17h30 — plenário de encerramento; 20h30 — jantar de encerramento. Também será cumprido um extenso programa social.

GUEDES ENTREGA PRAÇA

Com a presença do governador Angelo Angelin, do deputado Tomás Correia, secretários municipais, vereadores e outras autoridades, o prefeito José Guedes inaugurou no último sábado a Praça Liberdade Cristã, no Conjunto Santo Antônio. Na oportunidade, Guedes anunciou que em curto espaço de tempo estará entregando mais seis praças públicas em diferentes pontos da cidade. "Assumimos o compromisso de mudar a imagem da nossa Capital e é isso que estamos fazendo".

O governador Angelo Angelin se referiu à inauguração da praça dizendo que "este é mais um ato humano do prefeito José Guedes". Segundo ele, "Porto Velho nunca recebeu o carinho que está merecendo das autoridades". "Precisamos fazer de Porto Velho uma capital realmente, e não uma cidadela jogada no meio do mato e da lama", disse o governador, acrescentando que o governo já tem um projeto com recursos assegurados para o saneamento de toda a cidade.

Depois do descerramento da placa inaugural, o prefeito José Guedes convidou o governador para uma caminhada pelo interior da praça, que é formada por três quadras polivalentes, campo de areia para futebol, parque infantil, locais de passeio e áreas de arborização. É a praça mais completa da cidade, e inclui também áreas próprias para estacionamento e parada de ônibus. A praça está situada na confluência das ruas Salgado Filho, Padre Chiquinho e Getúlio Vargas, e vai beneficiar a população dos bairros Liberdade, São João Bosco, Costa e Silva e Jardim América, além do Conjunto Santo Antônio.

Câmara de Alta favorável a C. Marques emancipação Floresta

Assinado pelo presidente da Câmara Municipal de Costa Marques, Luiz Menezes, o ofício endereçado à direção do ALTO MADEIRA esclarece que jamais aquele legislativo protestou contra a autonomia do Distrito de Alta Floresta. "Pelo contrário, somos favoráveis à criação do novo município, chegando até a oferecer aval a sua concretização", disse.

Luiz Menezes explicou que a Câmara de Costa Marques ofereceu, sim, uma emenda ao projeto de lei do deputado Zuca Marcolino, "por não concordarmos quanto aos limites e confrontações propostos e por considerar o futuro município sem condições de atender as localidades abrangidas no mesmo, sem ferir as reservas Florestal (Pedras Negras), Biológica (rio São Miguel) e indígena (Rio Branco)".

Disse ainda apoia a criação do novo município. "Entretanto, pedimos que sejam consideradas as limitações, obediências às leis e o bom senso quanto a preservação da fauna e flora, para não serem agredidas com abertura de estradas no sentido de atenderem aquela localidade".

Angelin e Tourinho representam RO no Encontro da Amazônia

Após participar da Feira de Artes Gráficas em São Paulo, encerrada no domingo, chegou ontem a Belém o empresário Luiz Malheiros Tourinho, presidente da Associação Comercial e da Federação das Associações Comerciais do Estado de Rondônia.

Tourinho, que retornou a Belém após haver participado da inauguração do Banncre daquela cidade e dos festejos do Círio de Nazaré, participará de 22 a 24, do I Encontro da Amazônia.

A participação da ACR e Facer é a convite do Governo do Pará e das organizações Globo, e Tourinho, ontem mesmo, encontrou-se com o governador Angelo Angelin, e integrando a comitiva do Estado de Rondônia.

Ontem, no Hilton Internacional Belém, onde está hospedada a comitiva de Rondônia ao I Encontro da Amazônia, Angelin e Tourinho acertaram os pontos comuns de defesa e reivindicação de Rondônia nesse certame, nas áreas de Governo e da iniciativa privada.

Os jornais "Alto Madeira" e "O Rio ..." farão cobertura direta e especial do I Encontro da Amazônia, diretamente do auditório do Sede Banco da Amazônia S.A. em Belém, para as capitais de Rondônia e Acre.

Luiz Tourinho, em Belém, reivindicará benefícios para Rondônia, juntamente com o governador Angelin

Bianco diz que PMDB desrespeita eleitor

Chiquilito (falando), tendo como companheiros de palanque Franco Montoro, Tancredo e Sarney (direta). Foto: PFL.

"Lamentamos profundamente pela realização do comício que o PMDB fará domingo, no bairro da Embratel. Mais uma vez, o "eleitor-chuva", contudo, mostrou que os caminhos traçados aqui embaixo não são os traçados lá em cima. Foi uma pena, pois assim o povo ficou privado de ver, mais uma vez, como funciona a sabotagem de mentiras e desrespeito gerado por aquele partido para tentar ganhar as eleições de novembro", afirmou ontem o presidente da comissão regional provisória do PFL, deputado José de Abreu Bianco, momentos antes de embarcar para Brasília.

O primeiro fiasco foram as ausências dos artistas programados para "abrilhantar a festa", disse ele. "A guisa de suprir as lacunas com nomes de políticos e gente da terra, o PMDB queimou seus últimos cartuchos com bombas de festim, anunciando, que artistas de renome nacional estariam embarcados com os postulantes à Prefeitura de Porto Velho, numa tentativa de atrair mais gente ao comício".

"Quem não pode dar pão, apela para o circo. E como bom circo o PMDB colingue oferecer, deu no que deu. A pequena multidão que se aglomerou em frente ao palanque, montado na praça da Embratel, não ficou convencido com a desculpa de que a suspensão do comício foi ocasionada pela chuva.

APB DESTACA BIBLIOTECA E BIBLIOTECÁRIOS EM SEU DIA

Começa amanhã, em todo o Território Nacional, a "Semana Nacional do Livro e da Biblioteca". Por este acontecimento, a Associação Profissional dos Bibliotecários de Rondônia congratula-se com as Bibliotecas e bibliotecários que prestam serviços à comunidade rondoniense.

Segundo a APB/RO, "as Bibliotecas vêm acompanhando a evolução cultural de Rondônia, e hoje podemos constatar maior número existentes nas diversas áreas do Estado, contribuindo para um melhor aprimoramento a informação do usuário".

"Ressaltamos também a existência de vários profissionais qualificados que vêm melhorar o aperfeiçoamento dos serviços biblioteconômicos".

Apesar das dificuldades que as mesmas enfrentam, isto é, falta de orçamento específico, através das entidades mantenedoras, elas conseguem com muito sacrifício funcionar e colocar à disposição dos usuários informações e prestações de serviços a todos que a buscam.

A APBR, criada em 1983, já realizou diversas atividades, tais como:

"Seminário de Publicações Oficiais, com a participação de vários segmentos governamentais; "Exposição de Teses sobre Rondônia"; Palestras nas Escolas Públicas e Particulares, sobre a importância da Biblioteca, no contexto educacional e no desenvolvimento do hábito da leitura. Foi também elaborado o plano de ação 85/86.

Aproveitando a importância do momento, a Associação reivindica que as autoridades competentes levem mais a sério um problema de tamanha envergadura para o desenvolvimento sócio-cultural de nosso Estado, como também do país.

100 mil barris diários de gás no Brasil

RIO (EBN) — O Brasil está na iminência de alcançar a produção de 100 mil barris/dia de gás natural. A informação é do chefe do Departamento de Produção da Petrobrás, Eduardo Bittencourt ao falar sobre a atual situação de produção e utilização do gás natural, como uma das fontes alternativas de energia, durante o painel "Fontes energéticas para a indústria", do 4º Congresso de utilidades.

Pondé Pa, ainda, um levantamento da produção atual do país, afirmando que a Petrobrás está se dedicando a exploração e produção do produto como a segunda de suas metas, explanada apenas pela produção de petróleo.

INCRA quer Santa Júlia incorporada à União

A incorporação ao patrimônio da União da Fazenda Santa Júlia, de 50 hectares, na BR-364, a 75 quilômetros desta capital, será pedida pela assessoria do Incra à justiça federal, com o objetivo de assentar definitivamente as 400 famílias de colonos que ali vivem há mais de três anos e que estão ameaçadas de expulsão pelo fazendeiro Salin Feliciano, de Goiânia, que requer para si a propriedade das terras.

Devoluta, a fazenda Santa Júlia já foi palco de sérios conflitos, envolvendo a expulsão e morte de posseiros. Recentemente, os colonos, sob ameaça de expulsão por parte do fazendeiro, diante de uma liminar do juiz Sulaiman Miguel Neto, da 2ª Vara Cível, acamparam defronte ao Palácio do Governo e, posteriormente, na sede do Incra, como forma de protesto pelo fato.

Inicialmente, o fazendeiro, diante da proposta do Incra de uma negociação, negou-se a vender a possibilidade do assentamento dos colonos. Recentemente, entretanto, ele propôs a regularização em seu nome, pelo Incra, de dez mil hectares, ficando os outros 40 que compõem a fazenda para os posseiros.

VENDE-SE

Locomovel 1.000 H.T (mil), com gerador 700 KWA, excelente estado de conservação, 220 V Trifásico — Cr$ 650 Bilhões preço Posto Sete Quedas Mato Grosso do Sul. Tratar fone (051) 31.81.00 Ramal 288 — Seção de Compras — Sr. Roberto ou Adroaldo — Porto Alegre.

PISCINAS
AQUA LOYD DO BRASIL

Promoção de Fim de Ano. Agora ficou mais fácil de construir a sua piscina

na compra do equipamento completo você ganhará gratuitamente os projetos de construção e instalação e assistência técnica mais 15% de desconto no pagamento à vista oferta válida somente sem compromisso

End: Duque de Caxias Nº 1.291
FONE: 221-5505

A garota Maria Carolina, fura bloqueio e pede a Ulysses o fim da caça à baleia.

Dante: pai das Diretas é o povo

O deputado federal Dante de Oliveira, autor da emenda das Diretas já, atualmente concorrendo à prefeitura de Cuiabá, afirmou anteontem, durante entrevista no Seltom Hotel, que "nunca aceitou para mim a paternalidade da emenda, pois o pai das diretas é o povo não eu ou qualquer outro político com exclusividade".

Para Dante de Oliveira, "ninguém deve arvorar-se em pai das diretas, porque ela (a emenda) não teve um pai apenas, teve muitos, são quase todos os 120 milhões de brasileiros. Por isso não posso dizer que sou eu o pai»

O deputado Dante de Oliveira, (de barba) disse que a emenda das diretas não pode ser considerada filha de um pai só.

ULYSSES ENALTECE LUTA DE SANTANA

O presidente nacional do PMDB, deputado Ulysses Guimarães enalteceu domingo à noite, no horário eleitoral pela TV, a luta do candidato a prefeito, Jerônimo Santana, "símbolo de resistência e bravura que conhecemos desde a sua passagem pelo Congresso Nacional, onde ocupou a tribuna mais de mil vezes". Na mesma oportunidade, o deputado federal e candidato a prefeito de Cuiabá Dante de Oliveira (autor da emenda das diretas já em 84), afirmou que Jerônimo "misturava-se com a própria história de Rondônia e do País e sua bengala é o apoio que será fortalecido pelo voto dos homens e das mulheres livres de Porto Velho".

Sob chuva, mas estimulado pelo calor da recepção popular ao som de uma charanga que tomou as dependências do aeroporto Belmont, o deputado Ulysses Guimarães assistiu a uma manifestação de carinho e gratidão do PMDB, através do candidato Jerônimo Santana, deputados federais, estaduais, vereadores, líderes de bairros e centenas de pessoas.

O comício programado para o bairro da Embratel só foi cancelado após a chegada de Ulysses aos estúdios da TV Rondônia, quando a comissão organizadora da campanha Jerônimo-Tomás constatou a impossibilidade de uma concentração popular, devido à chuva.

HOMENAGEM

Mais de duzentos motoqueiros compareceram ao aeroporto para saudar o presidente da Câmara dos Deputados, juntamente com várias comitivas vindas de municípios da BR-364.

Após a gravação de entrevistas e pronunciamentos para o horário do TRE, o presidente do PMDB foi para o Seltom Hotel onde recebeu, juntamente com o governador Ângelo Angelin e o candidato Jerônimo Santana, a Grande Estrela Mérito de Rondônia, outorgada pela Sociedade Pró-Desenvolvimento Integrado de Rondônia, sediada em Ji-Paraná.

A comenda, segundo explicou o chanceler da Sociedade, Antonio Morimoto, tem por objetivo homenagear pioneiros deste Estado, bem como aqueles que prestaram serviços relevantes a Rondônia e ao País.

Nas presenças dos homenageados, do candidato a vice, Tomás Correia, dos deputados federais Olavo Pires (PMDB-RO), Orestes Muniz (PMDB-RO), Dante de Oliveira (PMDB-MT), João Hermann Neto (PMDB-SP); do senador Alcides Paio (PMDB-RO); dos deputados estaduais Amir Lando, Arnaldo Martins, Sadraque Muniz e Jerzy Badocha; e do prefeito José Guedes, o chanceler da Sociedade, Antonio Morimoto, justificou a solenidade:

Antonio Morimoto, chanceler da SPDR entregou a comenda ao presidente do PMDB, Ulysses Guimarães.

— Esta láurea é o símbolo do desenvolvimento desta região, representando e simbolizando o povo, as riquezas minerais, pecuárias e agrícolas. A Jerônimo Santana cabe a nossa homenagem, porque foi ele precursor e pai da criação do movimento político e legislativo pela transformação desta Rondônia em Estado. Sem dúvida e sem erro, é o primeiro prefeito eleito de Porto Velho.

Sobre o governador Ângelo Angelin, assinalou que, "além de educador emérito, conseguiu em pouco tempo de administração a paz, segurança e credibilidade do povo rondoniense, trabalhando com espírito participativo e realizador.

De Ulysses Guimarães, destacou a sua postura histórica como "Senhor Diretas", "Anti-candidato", e rememorou passagens de sua luta pela Anistia e pelos Direitos Humanos, ao lado de Teotônio Vilela, Tancredo Neves, José Sarney e Dante de Oliveira. "O estadista, o herói nacional e futuro presidente da República recebe aqui as homenagens dos brasileiros de Rondônia", encerrou Morimoto.

As medalhas da Ordem da Grande Estrela foram colocadas em Jerônimo Santana, por Olavo Pires; em Ângelo Angelin, pelo prefeito José Guedes; e em Ulysses Guimarães, por Antonio Morimoto.

Ao agradecer a condecoração, o candidato a prefeito, Jerônimo Santana disse que ela o estimulava a continuar lutando pelo desenvolvimento de Rondônia. O governador Ângelo Angelin mostrou-se sensibilizado com a outorga da medalha de mérito, reconhecendo "a lembrança a todos que compõe essa sociedade".

Em um mês recebi duas insígnias: a Legião de Honra, que me foi outorgada pelo presidente da França, François Mitterrand, e a da Sociedade Pró-Desenvolvimento Integrado de Rondônia"

Ainda nas dependências do Seltom Hotel, a garota Maria Carolina Rodrigues e Rodrigues, de sete anos, pediu a Ulysses que o Congresso impedisse a caça à baleia no País. O deputado informou-lhe que existe em tramitação na Casa, um projeto de autoria do deputado Gastone Righi (PTB-SP), preservando a baleia e outros animais em extinção.

Em entrevista, nas dependências do Seltom Hotel, o deputado Ulysses Guimarães comentou a sua classificação na pesquisa do Ibope em várias Capitais brasileiras, quando ele atingiu 19,2%, ficando em segundo lugar (o mistro das Minas e Energia, Aureliano Chaves, com 20,5%, está em primeiro posto). Ulysses negou que isso significa a sua aproximação com a Presidência da República: "É claro que os resultados me agradam e estimulam. Mas a minha caminhada por todo o País é uma rotina. Estranheza deveria causar se eu me mantivesse inerte. O que procuro é prestigiar o nosso partido, o nosso programa, inspirando um renovado crédito de confiança no presidente José Sarney".

Falou sobre a preferência popular apontando-o como presidenciável: "Candidaturas prematuras e precoces são desaconselháveis. É ruim para o Brasil e ruim para os candidatos. Quando visitei a India aprendi um ditado: "não tirar as sandálias enquanto não chegar ao rio". Nossa peregrinação se tradua muito mais na vontade de servir ao País".

Chuva impede comício no domingo

Apesar da chuva, motoqueiros se concentraram nas proximidades do aeroporto, após passeata pela cidade.

O comício programado para domingo no bairro da Embratel foi transferido para ontem, com a presença dos artistas que haviam sido programados: a cantora Joana, o conjunto Magazine, Genival Lacerda, e Marivalda. A coordenação da campanha de Jerônimo e Tomás reteve os artistas convidados em Porto Velho, para possibilitar ao público da cidade o espetáculo por eles oferecido.

"São artistas de sucesso nacional, e a presença dos mesmos em Porto Velho foi uma oportunidade ímpar. Não é porque choveu uma noite que o povo deixaria de assistí-los. Os artistas colaboraram e permaneceram na nossa cidade um dia a mais que o previsto, para oferecerem seu espetáculo", informou o presidente do diretório municipal do PMDB, PAULO Araújo.

Paulo Araújo disse não acreditar que a impossibilidade de realização do comício com Ulysses Guimarães e Dante de Oliveira no domingo, prejudique de alguma forma a campanha de seu partido. "Isto é tolice, todos sabem que a vontade da natureza é superior, trouxemos Ulysses, trouxemos Dante, montamos o palanque, iluminamos o local previsto para o comício, mobilizamos a população, mas choveu. O comício não houve por um motivo de força maior, isto todo mundo compreende", disse Paulo Araújo lembrando ainda que "o recado deles está sendo dado na TV".

Seu Paulo comentou ainda a "ingenuidade de alguns adversários em dizerem que o comício não ocorreu porque Deus não quis. "Sendo assim, eu diria que Deus não quis foi a realização de um comício com um bom show artístico para o qual outros partidos se meteram a convidar a população no jornal, ou para aproveitarem o show, na TV, querendo pegar carona e se promoverem, as custas do PMDB. Deus não quis então foi a mistura, porque para ontem, quando apenas o PMDB convidou o povo, o comício com o show aconteceram", concluiu.

Como presidente, o dever de apoiar o partido

Depois de gravar, na noite de anteontem, para o rádio e a televisão, mensagens de apoio aos candidatos do PMDB, Jerônimo Santana e Tomás Correia, a prefeito e vice, respectivamente, o presidente nacional do partido e da Câmara Federal, deputado Ulysses Guimarães, em entrevista coletiva no Seltom Hotel, afirmou que sua condição de vice-presidente da República não lhe "tolhe o direito de participar ativamente das campanhas rumo às eleições de 15 de novembro próximo, mesmo porque os ministros ligados ao PDS e PFL estão fazendo o mesmo".

Ulysses disse ainda que "sou presidente do PMDB e como tal tenho o dever de sair pelas capitais, estâncias hidrominerais e municípios considerados como área de segurança nacional, levando o apoio da Executiva Nacional aos nossos candidatos. Porém, as vezes em que tenho estado no governo não faço manifestações políticas. De maneira que o que estamos fazendo é normal".

CRÍTICAS

Quanto às críticas feitas por membros dos diretórios municipais do interior, principalmente do presidente do PMDB de Guajará-Mirim, de que "mesmo com o advento da Nova República os "entulhos" da fase de recessão, acostumados a mandar torturar, prender, matar, são mantidos em seus cargos e os do PMDB são preteridos", o presidente Ulysses Guimarães afirmou que, "apesar de não estar na intimidade dos diretórios, sabe que às vezes surgem estas críticas.

MOTIVAÇÃO

Ulysses Guimarães, que iniciou esta série de visitas por Porto Alegre, disse que ficou "impressionado com o ambiente ... que encontrou ... Porto Velho pela motivação do povo e pela credibilidade demonstrada aos homens que estão dando continuidade à obra iniciada por Tancredo Neves e José Sarney, que é a Nova República".

O presidente da Câmara Federal lamentou que as chuvas não tenham permitido que a grande parte da população ... à candidatura de Jerônimo Santana fosse ao aeroporto a pé, de bicicleta, de moto ou de carro, para prestigiá-lo, numa demonstração de que sua eleição pode ser considerada certa".

Ulysses Guimarães destacou também a importância de uma vitória dos candidatos do PMDB em Porto Velho, por ser o que ele considera "um político (Jerônimo) de nome nacional. Sua candidatura está repercutindo por todo o país. Santana, como todos sabem, foi um dos mais combativos deputados durante os 12 anos de legislatura".

CONSTITUINTE

O substituto de José Sarney em seus impedimentos garantiu que regressará a Porto Velho para participar de um comício já que o que estava programado para domingo não pôde ser realizado devido às chuvas. "Não fiquei para participar do comício de amanhã (ontem) porque tenho um compromisso inadiável em Brasília, com a Assembléia Nacional Constituinte e minha permanência poderia parecer um desapreço com a Nação. Jerônimo Santana também tem este compromisso".

PARA ABELARDO JERÔNIMO É O MELHOR

O Secretário de Cultura, Abelardo Castro, antigo militante do PMDB e suplente de deputado Federal, em entrevista na manhã de ontem afirmou que "Jerônimo Santana é o que de melhor existe em Rondônia para adequar a administração de Porto Velho ao seu processo histórico e cultural"

Abelardo destacou que Jerônimo, por 12 anos enquanto deputado federal, dedicou-se "ao estudo e a pesquisa da interpretação dos anseios da população, o que faz dele um profundo conhecedor de nossa realidade sócio-econômica e cultural, condição essencial a um administradr eficiente e democrático"

Abelardo, que possui suas raizes familiares em Rondônia, observou que o Estado e o município "sempre foram administrados sem considerar-se a vontade e a realidade de sua população, apenas agora, quando se abre a possibilidade de eleição direta para prefeito de nossa capital, é que teremos a oportunidade de escolher pelo voto, quem queremos que seja o nosso prefeito. Dentre os candidatos eu destaco Jerônimo, por sua competência administrativa e probidade, além do conhecimento de causa que possui em relação à nossa região"

TOMÁS O POLÍTICO MAIS CREDENCIADO

O candidato a vice prefeito pelo PMDB, deputado Tomás Correia disse ontem, em entrevista, que o deputado Ulysses Guimarães é o político brasileiro mais credenciado perante a Nação, para exercer os mais altos cargos da República, inclusive a Presidência. "Ele já esteve inúmeras vezes em Rondônia, conhece bem a região e aqui falou para garimpeiros, soldados da borracha, seringueiros e outros pioneiros. Como líder oposicionista, reuniu milhares de homens e mulheres em praça pública, levando sempre a pregação da esperança e da resistência ao regime golpista de 64".

Tomás lamentou que as chuvas impedissem a realização do grande comício no bairro da Embratel, mas lembrou a luta do presidente nacional do PMDB e as dezenas de outras concentrações públicas em que ele participou pelo País:

— Hoje podemos constatar que o trabalho de Ulysses Guimarães não foi em vão; aí está a Nova República, resultado da memorável campanha pelas diretas e depois a eleição de Tancredo Neves.

PT CONFIRMA LULA DIA 25

O Partido dos Trabalhadores reuniu no final de semana para fazer uma avaliação da campanha eleitoral e elaborar sua estratégia de divulgação, atuação no dia das eleições e fiscalização da apuração dos votos. Segundo nota emitida ao final do encontro, o P.T. acredita que está sendo antipática aos olhos dos eleitores as campanhas de quase todos os demais partidos, com trocas de ofensas pessoais, denúncias de baixo nível e nenhuma proposta concreta de trabalho, alem de algumas promessas inviáveis e evidentemente demagógicas.

O engenheiro José Neumar, candidato a prefeito afirma que não poderia ser mais feliz o slogan da campanha petista — "em vez de papo-propostas". Nosso compromisso é exclusivamente com a maioria da população, que é a classe trabalhadora" — diz Neumar. "E, ao contrário dos demais candidatos, temos propostas claras de Governo, propostas que são realizáveis, e cujo beneficiário será sempre o trabalhador".

Josias Gomes, candidato a vice-prefeito informa que "mais e mais cidadãos nos procuram para se filiar ao P.T. e o apoio que temos recebido da população nos leva a crer, sem falso otimismo, que poderemos surpreender em 15 de novembro".

LULA EM PORTO VELHO

A direção municipal do P.T. programou para dia 25 deste, na próxima sexta-feira às 19 horas um comício no campo 13 de Setembro, ao lado da Igreja da Sagrada Família, que contará com a presença do presidente nacional do partido, o líder sindical Luiz Inácio Lula da Silva.

"Como não temos recursos não faremos shows com artistas nem ofereceremos condução gratuita" declara Neumar "mas queremos convidar a população porto-velhense a discutir nossas propostas, além de ouvir o companheiro Lula".

Neumar: o PT tem propostas claras para a população. (Arquivo AM)

CHIQUILITO DIZ QUE NINGUÉM PODE ESQUECER A HISTÓRIA

O deputado Chiquilito Erse, candidato da Frente Liberal à Prefeitura de Porto Velho, rebateu ontem o que considera "uma usurpação" do PMDB a alegação de que apenas este partido pode se utilizar da memória de Tancredo Neves em sua campanha. "Em primeiro lugar, o nome do falecido presidente deixou de pertencer ao PMDB para se confundir com a Aliança Democrática, a qual, nunca que uma soma de partidos é a responsável pelo clima de liberdade que todos respiramos", afirmou.

"O PMDB, por esquecer-se da história, pode por ela ser atropelado. Apesar de todos os seus reconhecidos méritos ,o PMDB, sozinho, não poderia reverter o processo da história, uma das mais negras que nossa sociedade conheceu, sem o respaldo dos nomes que integram o PFL. Não chegaremos ao ponto de chamar os seus líderes que hoje detêm o poder civil do país, e uma vez chegado a ele, repudiem os nossos companheiros, como atiradores de pedras no prato em que comeram. Mas é bastante sintomático que, ao tentarem arrancar parte da encarnação dos ideais de Tancredo Neves, o PMDB está indo longe demais", advertiu.

A discussão sobre a Constituinte

SÃO PAULO (EBN) — O substitutivo do deputado Valmor Giavarina, relator da Comissão Mista do Congresso que aprecia a emenda do Governo de convocação da Constituinte "será aprovado sem problemas". A previsão é do presidente do Senado Federal, José Fragelli que proferiu palestra sobre a Constituinte na sede da Sociedade Rural Brasileira (SRB), argumentando que além dos dois partidos que sustentam o Governo, o PDS também deu sinais de aprovação do documento.

O presidente do senado manifestou-se contrário à realização de um plebiscito para decidir se a Assembléia Nacional Constituinte deve ou não ser exclusiva e independente do Congresso, explicando que "seria economicamente inviável". Acrescentou por outro lado, que não vê nenhuma justificativa para a exclusividade" uma vez que trata-se de um movimento organizado de cima para baixo, por uma elite intelectualizada".

José Fragelli frisou que "em nenhuma democracia do mundo os candidatos podem ser avulsos, sem partidos" e que a eleição do Congresso Nacional com poderes constituintes é uma tradição que vem sendo mantida desde 1891. Lembrou que "não é porque é Nova República, que vão se mudar os mineiros como sempre se elegeram os constituintes a exemplo de 1926, 1934 e 1946".

Os prazos de afastamento para os que pretendam concorrer às eleições de 15 de novembro de 1986 (seis meses para ministros e secretários com mandato legislativo, governadores e prefeitos e diretores de empresas públicas), já foram acertados entre as lideranças do PMDB, PFL e PDS. Referindo-se ao assunto, o presidente do Senado repeliu as acusações de que os parlamentares estivessem legislando em causa própria. Fragelli disse que "os deputados e senadores não tem poderes de conceder favores e influenciar resultados de eleições, enquanto que secretários de Estado, por exemplo, que estão em contato direto com seus bases eleitorais tem instrumentos que podem ser utilizados como coação".

O mercado do ouro ganha novo impulso com as medidas da RF, que são criticadas pelos líder do IBGM. (Arquivo AM)

EMPRESÁRIO RECLAMA LENTIDÃO DA RECEITA

Reunido em São Paulo para apreciar a recente taxação do Imposto de Renda sobre as operações indentificadas como "recompra do ouro em instituições financeiras", o Grupo Empresarial do Ouro (GEO), do Instituto Brasileiro de Mineração e Metais Preciosos (Ibgm), integrado por 10 empresas do país, manifestou integral apoio à toda medida almejada a "aparar arestas de criatividade operacional menos saudável para o mercado do ouro".

Entretanto, segundo o presidente do IBGM e coordenador do Grupo do Ouro, Hélio Brasil, "causou espécie e mesmo constrangimento a rapidez e a agilidade com que a Secretaria da Receita Federal procedeu no caso da nova taxação sobre as recompras, em flagrante contraste com a lentidão, extremamente prejudicial e desmotivadora, com que a mesma Receita Federal vem atuando quanto aos pleitos institucionais da iniciativa privada do setor, que visam objetivamente o seu sadio fortalecimento, mas que continuam indefinidos por aquela área do Governo".

"Lamentamos, também — disse — a maneira como o assunto foi colocado, deixando transparecer uma Nova carga tributária nas operações normais de pessoas físicas com o ouro, o que, na realidade, não ocorre. Isto gerou uma reação do investidor pessoa física, quando o indesejável seria, ao contrário, a implantação de medidas estruturais do mercado, o que só traria benefícios ao país, principalmente quando se fala de manter o precioso ouro dentro de nossas fronteiras".

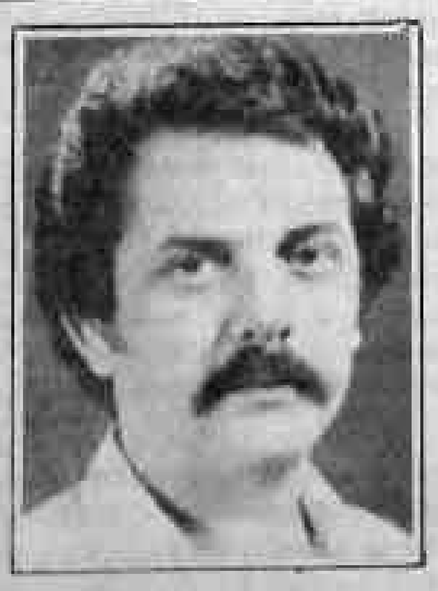

Dr. Djair Prieto: Clínica Médica, Prevenção de Câncer. Casa de Saúde "Cosme e Damião". Rua 15 de Novembro, nº 88 fone: 421-3494. Ji-Paraná RO.

DOCUMENTOS PERDIDOS

O DR. ALOYSIO NOBRE DE FREITAS comunica que 6ª feira à noite perdeu no interior de um taxi sua carteira contendo os seguintes documentos: CIC, Carteira de motorista, Carteira da OAB-RO e OAB-AM e Cartão de garantia do Cheque ouro. Pede a pessoa que encontrar a fineza de entregar no Banco do Brasil S.A., rua 13, Pedro II — 687, que será bem gratificado.

COVEL
Prêmio

PREÇO MIAGRICOLA
C.M.G.C

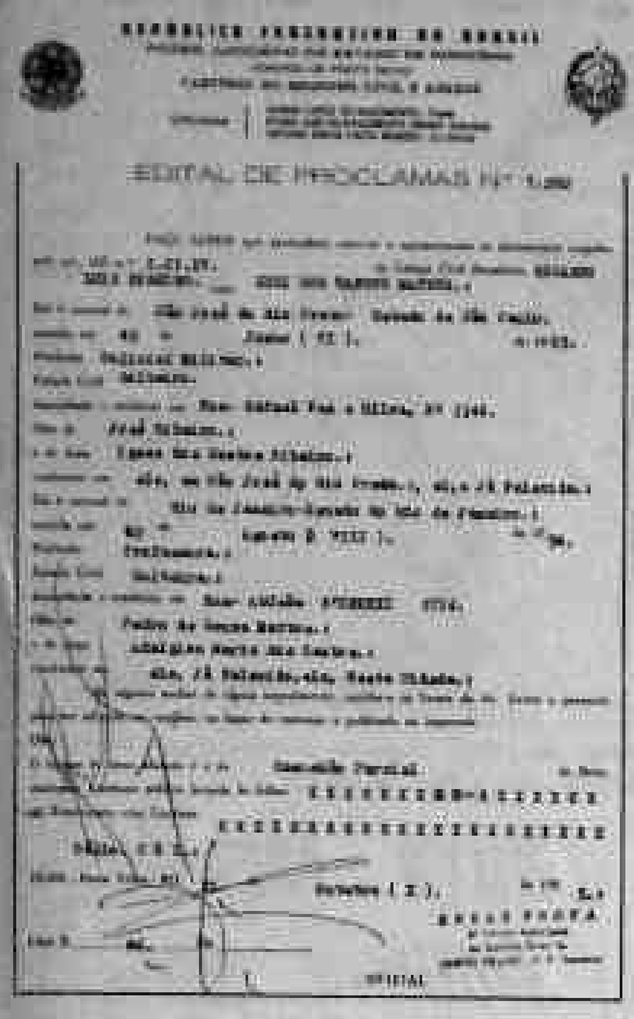

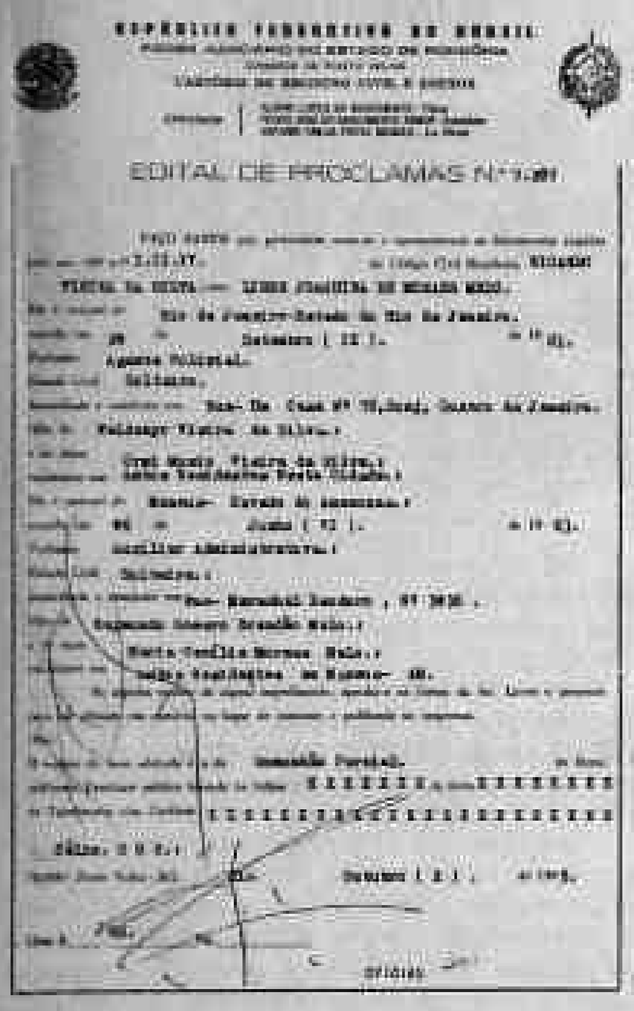

Sementes Humidícolas — VC 29,3%: G — 60%; P. 40,0%.
Estocadas em Canarana-MT — (065) 272-4057 — BES.

SERVIÇO PÚBLICO FEDERAL

EDITAL DE CONVOCAÇÃO

A Delegacia Regional da Superintendência Nacional do Abastecimento — SUNAB-DETO — convoca o Sr. RAIMUNDO NONATO ALVES DE OLIVEIRA para comparecer na sua sede, situada à Rua Herbert de Azevedo n.º 781, Bairro do Olaria, nesta capital, no prazo de 10 (dez) dias, a contar do dia seguinte a esta publicação, a fim de recolher aos cofres deste órgão a importância de Cr$ 1.140.797 (hum milhão, cento e quarenta mil, setecentos e nove cruzeiros), conforme o apurado no Processo SUNAB n.º 12.709/85, sob pena de sofrer as restrições legais.

Porto Velho, 08 de outubro de 1985.
Maria da Conceição Lacerda de Melo
Delegada Substituta

FREDERICO CAMELO, PADRINHO DAS DEBUTANTES DE JI

O empresário Frederico Simon Camelo, presidente da Associação das Indústrias Extrativas do Estado de Rondônia, participou sábado à noite, no Clube Vera Cruz, do baile das debutantes de Ji-Paraná, na qualidade de padrinho e convidado especial, quando 15 moças foram apresentadas à sociedade jiparanaense, numa festa concorrida, na qual estiveram presentes cerca de 2 mil pessoas.

O apresentador oficial das debutantes, jornalista Carlos Campbel, disse que os organizadores do baile foram felizes ao escolher Camelo para padrinho destas 15 jovens que despontam para a sociedade, pois ele vem se identificando bem com a juventude.

Camelo, por sua vez, afirmou que "hoje estamos vivendo aqui uma festa, mas há um caminho muito longo a percorrer, e só há uma maneira de vencê-lo: com fé, coragem e dignidade". Camelo agradeceu por ter sido convidado a ser o padrinho das debutantes e pela "brilhante festa organizada pela sra. Maria Raimunda Lima Chaves, "Dona Santa", presidente do Clube das Mães daquele município".

Frederico Simon Camelo presenteou cada debutante com uma corrente e pingente de ouro, "como forma de embelezar ainda mais estas elegantes jovens, que hoje, em especial, em seus vestidos longos, estão mais belas que nunca".

O empresário dançou as valsas Danúbio Azul e Tema de Lara com suas duas filhas, as jovens Olga e Frederica, que foram a Ji-Paraná acompanhadas dos respectivos maridos, Pierri e Marcos.

Camelo, durante sua estada em Ji-Paraná, manteve contatos com vários empresários, entre eles Roberto Cazenave, Antônio Lopes (Foto Natal) e José Antônio, denominado o "Rei do Combustível".

As debutantes

As todas 15 jovens debutaram sábado à noite no Esporte Clube Vera Cruz, ao serem apresentadas por seus pais à sociedade jiparanaense; são elas: foto — Aclarine Vieira Medeiros; 2 — Amélia Borges Leguri; 3 — Ana Cláudia Mendes dos Santos; 4 — Ana Paula; 5 — Ângela Maria; 6 — Carolina Batista; 7 — Evilamé Garcia; 8 — Eliane Félix Mendonça; 9 — Joseli Paulina de Souza; 10 — Josiane Furtado; 11 — Kátia Maria Barros de Oliveira; 12 — Luziane Rodrigues Moura; 13 — Olímpia Fernandes de Oliveira; 14 — Rosileide Neris da Silva; e 15 — Verônica de Souza Moraes.

EMPRESÁRIO ENTUSIASMADO COM VERA CRUZ

Em seus 12 anos de existência, o Esporte Clube Vera Cruz nunca antes havia sido submetido a uma reforma tão completa quanto a que foi realizada recentemente por sua nova direção, que gastou nada menos que 300 milhões de cruzeiros. Hoje, sem dúvida nenhuma, o Vera Cruz é um dos maiores clubes de Rondônia, dotado de 350 mesas bem distribuídas e com capacidade para 2 mil e 500 pessoas.

DUAS PISCINAS

O Vera Cruz possui também um parque aquático com duas piscinas, um campo de futebol anexo e um ginásio coberto e uma piscina olímpica em início de construção. Atualmente, a procura de títulos do clube — que já tem mil sócios — é considerada grande; mas com os novos empreendimentos da atual diretoria espera-se que esse número aumente para 2 mil.

Foi neste clube, por onde passaram artistas de renome, como Nelson Gonçalves, Vanusa, Angela Maria e Alcione, que foi realizado o baile das debutantes de Ji-Paraná em 1985, tendo como padrinho o empresário Frederico Simon Camelo e como apresentador o jornalista Carlos Campbel, da TV Globo. Considerado o "Gigante da BR", o Vera Cruz, com os investimentos feitos pelo seu 5.º presidente, o empresário José Antônio, será transformado no "Gigante da Amazônia", segundo afirmou o presidente do diretório municipal do PDS em Ji-Paraná, Edgar Vasconcelos.

O empresário Frederico Simon Camelo, acompanhado de José Antônio, teve a oportunidade de conhecer as dependências do Esporte Clube Vera Cruz, ficando entusiasmado com a nova reforma e pelo número de sócios que frequentam o clube nos finais de semana.

CONTATOS COM LIDERANÇAS

Além de participar do baile das debutantes, o empresário Frederico Simon Camelo manteve contatos com lideranças políticas de Ji-Paraná, procurando saber sobre o desenvolvimento sócio-econômico do município. Domingo pela manhã Camelo visitou a Casa do Menor Trabalhador, onde conversou com vários menores e a diretoria da instituição.

Lappelo (ao fundo, o conjunto Vôo Livre) na foto com as debutantes. (fotos Rubinho)

Frederica e o marido Marcos: elegância no baile das debutantes de Ji-Paraná

Camelo dança a valsa Danúbio Azul com a filha Olga.

VOLEIBOL

Moto-Einstein e Ferroviário (m), Ferroviário e Ypiranga (F), representam a capital no campeonato.

EQUIPES DO INTERIOR SÓ CHEGAM NA SEXTA

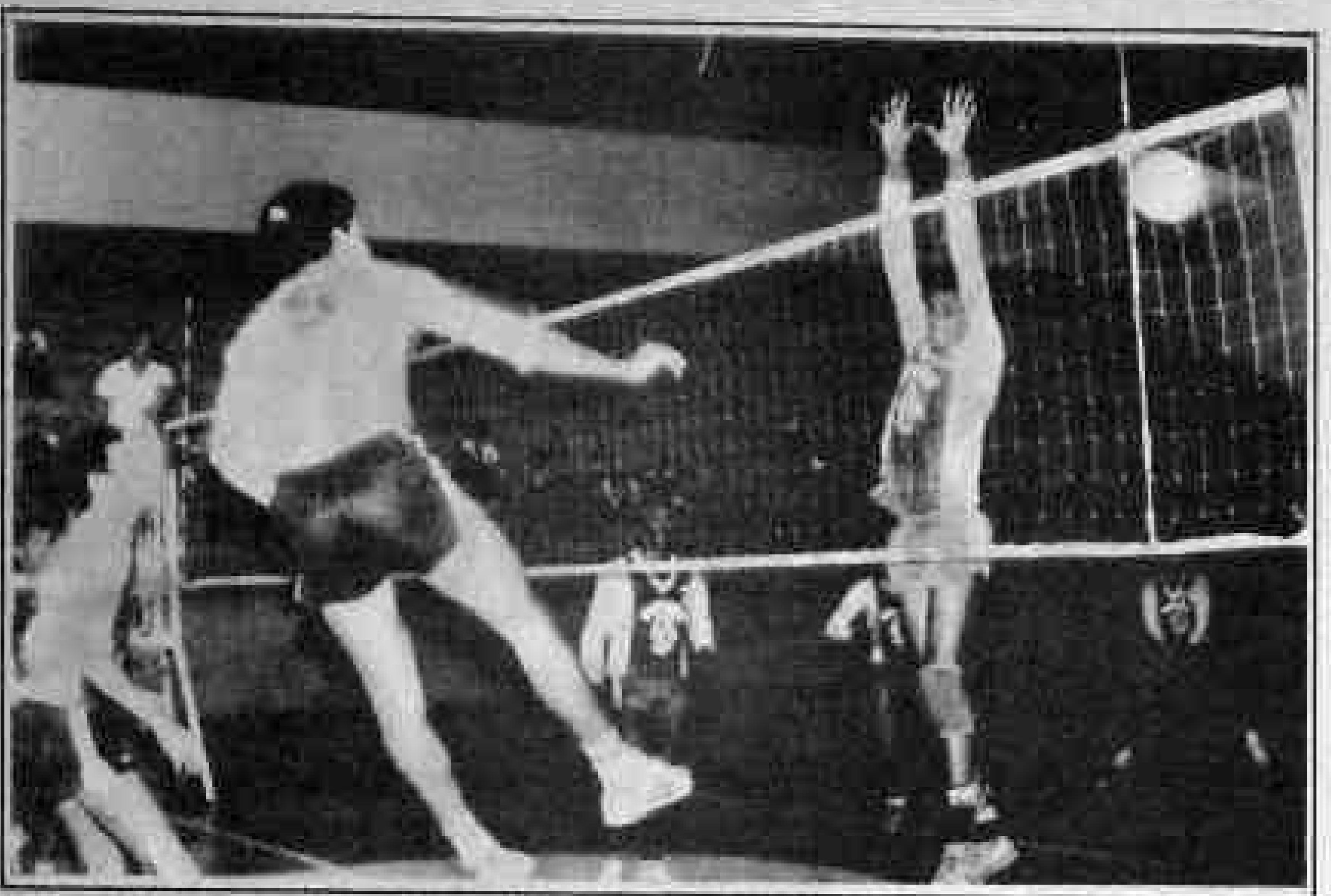

Ferroviário (esquerda) e Moto (direita), são os representantes de Porto Velho no Estadual de vôlei. (Arquivo/AM)

As equipes do interior que vêm disputar o II Campeonato Estadual Adulto de Voleibol (masculino e feminino) só chegam a Porto Velho na sexta-feira — dia do início das competições. Foi o que garantiu ontem o presidente da Federação Rondoniense de Voleibol, Walter Santos Barbosa, que adiantou que a chegada dos clubes no dia da abertura não atrapalhará em nada os planos da entidade: "Os campeonatos serão sucesso".

Walter Santos confirmou também que haverá cobrança de ingresso, mas que ainda não foi definido o valor. "Adianto, pois, que serão preços simbólicos".

Do interior virão as equipes do América (m/f), de Vilhena; Paulistano (m/f), de Ariquemes; Colorado (m), de Colorado D'Oeste e Municipal (m), de Cacoal.

O Botafogo, campeão do ano passado, não vai disputar o Campeonato masculino, enquanto que o Ferroviário tenta o tricampeonato, no feminino.

CRISTO REI PASSA FÁCIL PELO MIXTO

Numa partida em que foi prejudicada pelo péssimo estado do gramado do estádio Aluízio Ferreira, devido ao temporal que desabou sobre Porto Velho na tarde de domingo, o Cristo Rei, de Guajará Mirim, derrotou o Mixto local pelo placar de 3 a 1.

Com o campo completamente encharcado, os dois times valeram-se do porte físico de seus atletas, principalmente o Cristo Rei, e nada de técnica e tática foi apresentado. O time de Guajará marcou primeiro. O centroavante Celso aproveitou-se de uma falha da retaguarda mistense. O Mixto chegou ao empate por intermédio do ponta-direito Mário. Foi o placar do primeiro tempo.

Na etapa complementar, o Mixto caiu no erro de querer tocar a bola. Não deu certo e, por isso, o Cristo Rei ampliou o escore. O segundo gol aconteceu numa falha clamorosa do zagueiro Dedé e que foi bem aproveitada por Celso. O terceiro surgiu de uma falta cobrada da esquerda e que Celso, com um toque sutil, enganou o goleiro mixtense.

Nervoso por causa do resultado adverso, o zagueiro Nei agrediu um jogador do Cristo Rei e, em cima do lance, o árbitro Antônio Carlos Bicho o expulsou de campo. Sem motivos, o jogador do Mixto tentou uma investida contra o árbitro, mas não teve sucesso, porque Antônio Carlos Bicho se desviou e apenas foi atingido pela lama jogada pelo atleta.

PLACAR NACIONAL

SÁBADO	
CAMPEONATO ESTADUAL DO RIO DE JANEIRO – 2º TURNO	
São Januário	Vasco 3 x Goytacaz 0
CAMPEONATO PAULISTA – 2º TURNO	
Piracicaba	XV Nov. Pir. 2 x Palmeiras 2
CAMPEONATO PARANAENSE – 2º TURNO	
Curitiba	Coritiba 1 x Pato Branco 3
CAMPEONATO MINEIRO – 2º TURNO	
Uberaba	Uberaba 1 x Fabril 1
CAMPEONATO PERNAMBUCANO – 3º TURNO – 1ª FASE	
Arruda	Santo Amaro 0 x América 4
Arruda	Náutico 3 x Atlético 0
CAMPEONATO CAPIXABA – RETURNO	
Vitória	Vitória 1 x Estrela do Norte 0
CAMPEONATO MATO-GROSSENSE – 2ª FASE – TURNO	
Rondonópolis	União 1 x Dom Bosco 0
ONTEM	
CAMPEONATO ESTADUAL DO RIO DE JANEIRO – 3º TURNO	
Maracanã	Bangu 2 x Flamengo 2
Vila Isabel	América 2 x Portuguesa 1
Campos	Americano 0 x Fluminense 0
Caio Martins	Botafogo 2 x Volta Redonda 2
Teixeira de Castro	Bonsucesso 2 x Olaria 1
CAMPEONATO PAULISTA – 2º TURNO	
Morumbi	São Paulo 2 x Guarani 0
Pacaembu	P. Desportos 1 x Corinthians 1
São José Rio Preto	America 0 x Santos 2
Jundiaí	Paulista 2 x Comercial 0
Campinas	Ponte Preta 1 x XV Nov. Jaú 1
Limeira	Inter 0 x Noroeste 1
Araraquara	Ferroviária 3 x São Bento 0
Ribeirão Preto	Botafogo 2 x Juventus 0
Marília	Marília 0 x Santo André 0
CAMPEONATO GAÚCHO – 1º TURNO – ÚLTIMA RODADA	
Beira Rio	Inter 2 x Grêmio 0
Passo Fundo	Gaúcho 3 x Santa Cruz 0
Bento Gonçalves	Esportivo 1 x São Borja 1
Rio Grande	Rio-Grandense 0 x Aimoré 0
Pelotas	Brasil 0 x Pelotas 0
Santa Maria	Inter 0 x Juventude 0
Caxias do Sul	Caxias 2 x Novo Hamburgo 2
CAMPEONATO MINEIRO – 2º TURNO	
Mineirão	America 0 x Atlético 3
Uberlândia	XV de Novembro 0 x Cruzeiro 1
Uberaba	Nacional 0 x Uberlândia 0
Divinópolis	Guarani 1 x Vila Nova 1
Juiz de Fora	Tupi 1 x Democrata-SL 0
Itabira	Valeriodoce 0 x Democrata/GV 0
CAMPEONATO PARANAENSE – 2º TURNO	
Curitiba	Pinheiros 0 x Colorado 0
Cambará	Matsubara 1 x Atlético 0
Toledo	Toledo 1 x Londrina 0
Cascavel	Cascavel 1 x Apucarana 0
Maringá	Maringá 1 x U. Bandeirante 1
CAMPEONATO GOIANO – HEXAGONAL FINAL – GRUPO DOS VENCEDORES	
Goiânia	Vila Nova 1 x Goiás 1
Anápolis	Anapolina 1 x Atlético 2
Ceres	Ceres 0 x Goiânia 1
GRUPO DOS PERDEDORES	
Rio Verde	Rio Verde 1 x Anápolis 0
Goiatuba	Goiatuba 4 x Morrinhos 1
CAMPEONATO BAIANO – 1ª FASE – 2º TURNO	
Fonte Nova	Bahia 0 x Camaçari 0
Vila Canária	Ipiranga 0 x Fluminense 1
Alagoinhas	Atlético 0 x Leônico 0
Lauro de Freitas	ABB 1 x Vitória 4
CAMPEONATO CEARENSE – 2º TURNO – 2ª FASE	
Fortaleza	Ceará 0 x Fortaleza 1
Sobral	Guarani (S) 0 x Ferroviário 2
CAMPEONATO CEARENSE – 3º TURNO – 1ª FASE	
Fortaleza	Tiradentes 0 x Quixadá 1
Juazeiro	Guarani (J) 4 x América 1
CAMPEONATO PERNAMBUCANO – 3º TURNO – 1ª FASE	
Ilha do Retiro	Íbis 3 x Ferroviário 1
Ilha do Retiro	Sport 3 x Central 0
Garanhuns	Sete Setembro 0 x Santa Cruz 3
CAMPEONATO BRASILIENSE – 3º TURNO	
Brasília	Brasília 3 x Guará 3
Taguatinga	Taguatinga 5 x Planaltina 0
CAMPEONATO CAPIXABA – RETURNO – ÚLTIMA RODADA	
Vitória	Desportiva 1 x Rio Branco 1
Colatina	Colatina 0 x Guarapari 0
Bom Jesus Norte	Ordem e Progresso 1 x Estrela 0
CAMPEONATO CATARINENSE – 3ª ETAPA	
Florianópolis	Figueirense 2 x Criciúma 0
Lages	Inter 3 x Chapecoense 0
Joinville	Joinville 4 x Marcílio Dias 0
Criciúma	Próspera 2 x Avaí 1
Tubarão	Hercílio Luz 1 x Ferroviário 0
Rio do Sul	Juventus 2 x Blumenau 1
CAMPEONATO PARAENSE – 2º TURNO	
Belém	Izabelense 2 x Remo 4
CAMPEONATO ALAGOANO – 3º TURNO	
Maceió	CRB 2 x Penedense 1
Arapiraca	CSE 0 x Ferroviário 0
Arapiraca	ASA 1 x São Domingos 1
Capela	Capelense 1 x CSA 1
CAMPEONATO POTIGUAR – 3º TURNO – 1ª FASE	
Natal	Alecrim 5 x Riachuelo 0
Natal	ABC 7 x Atlético 0
Mossoró	Potiguar 1 x America 1
CAMPEONATO PARAIBANO – 1º TURNO – 2ª FASE	
Campina Grande	Campinense 1 x Botafogo 0
Patos	Nacional (P) 0 x Treze 3
João Pessoa	Auto Esporte 2 x Santa Cruz 0
Cajazeiras	Nacional (C) 2 x Guarabira 2
CAMPEONATO MARANHENSE – 3º TURNO	
São Luís	Sampaio Correa 0 x Moto Club 5
Imperatriz	Imperatriz 0 x Tocantins 1
CAMPEONATO PIAUIENSE – 3º TURNO	
Teresina	Flamengo 0 x River 4
CAMPEONATO SERGIPANO – HEXAGONAL FINAL	
Aracaju	Sergipe 1 x Estanciano 0
Itabaiana	Itabaiana 0 x Santa Cruz 2

CRAC SÓ EMPATA EM GUAJARÁ

Apesar de ter ido bastante eufórico a Guajará Mirim, o Crac não passou pelo Pérola, ficando no empate de 0x0.

Não foi uma boa partida. Pelo que os dois times apresentaram em campo o empate foi justo. Agora ambos têm a obrigação de vencer, na segunda rodada, do contrário não se classificarão à segunda fase e, consequentemente, não terão chance de chegar à final e subir à Divisão Especial.

OUTROS RESULTADOS

Em Ariquemes, o Gesa empatou com o Ipiranga, de Ji-Paraná, em 0x0. Em Pimenta Bueno, o Três Irmãos empatou com o Comercial em 0x0, enquanto que a Ponte Preta derrotou o Rio Branco, por 1x0.

CHUVA ATRAPALHA

Em Ji-Paraná, não pôde ser realizado o jogo entre São Paulo e Corintians porque caiu muita chuva e o campo não apresentou a mínima condição. Esta partida, conforme informações do Departamento de Futebol, ficará para a última rodada.

Intermunicipal, só prejuízos

A primeira rodada do Intermunicipal já mostrou que não vale a pena disputar esta competição da maneira como foi planejada. O prejuízo vai ser maior do que se imagina. O torcedor já deu a entender que não vai mesmo aos estádios prestigiar esses times sem qualquer gabarito futebolístico e sem atrativo nenhum na parte técnica.

As rendas, como alertamos, foram irrisórias. Os clubes não conheceram nem a cota para custear a alimentação (merenda) dos jogadores. O exemplo maior foi no Aluízio Ferreira. Na capital do Estado, onde o futebol é visto com bons olhos, registrou-se uma arrecadação de apenas Cr$ 300 mil e, depois de tirada a cota do trio de arbitragem e quadro móvel, coube a Mixto e Cristo Rei a importância de Cr$ 20 mil.

Um dos dirigentes do Cristo Rei, de Guajará Mirim, Francisco José, definiu muito bem o descaso que os clubes envolvidos neste campeonato estão se sujeitando: "recebemos apenas 15 passagens da Prefeitura e fomos avisados de que não seremos mais atendidos".

— xxx —

Discordamos do dirigente do Cristo Rei — Francisco José — no ponto em que disse que os times de Guajará Mirim foram relegados do Campeonato Estadual. Não é verdade. Foram os times da Pérola do Mamoré que desistiram de participar da competição com a alegação de que não tinham como se deslocarem para os demais Municípios: falta de estradas. A Federação pode ter errado, mas neste ponto tem razão e não se justifica tal atitude, uma vez que ele próprio garantiu que não sabe como virá para enfrentar o Elite, em Porto Velho.

São Pedro salva COVEL de goleada

Só mesmo São Pedro poderia salvar a Covel do tremendo show que o time do Alto Madeira tinha preparado para domingo, no campo da Brigada. Com pena, sabendo que o massacre seria total, os daqui de casa estavam prometendo chegar a uma histórica goleada, "o homem lá de cima" mandou um forte aguaceiro e o jogo teve que ser adiado. O time do AM já estava escalado com todos os seus titulares, que mesmo frustrados em sua intenção, ficaram concentrados, tomando gostosas geladas.

O técnico Maranhão, mesmo assim, vai manter o time em atividades esta semana, pois fregueses não faltam, e quer mandar o time para campo afiado no próximo compromisso, que pode até ser a Covel.

INTERSECRETARIA ENTRA NA FASE SEMI-FINAL

Apron, Sempla, Seijus e Tribunal de Contas são os semi-finalistas do II Campeonato de Futebol Intersecretarias, promovido pela Associação dos Servidores Públicos de Rondônia. O Campeonato termina domingo, mas os troféus campeão e vice só serão entregues, pela Secet, no último dia de festividades, no ginásio Cláudio Coutinho.

A coordenação da competição programou para hoje às 19 horas, no Aluízio Ferreira, o jogo entre Apron x Sempla. Para quinta-feira está programada a partida entre Seijus x Tribunal de Contas

RENATO E EDER NOS PLANOS DO FLA

Até o fim do ano o Flamengo contratará dois jogadores de alto nível. Essa foi a promessa de George Helal, feita após o empate com o Bangu. Embora o dirigente não tenha divulgado os nomes desses dois reforços, os comentários indicam tratar-se do ponta-esquerda Eder, do Atlético Mineiro, emprestado à Internacional, de Limeira, e Renato, ponta-direita do Grêmio.

O supervisor do departamento de futebol do Flamengo, segundo ainda Helal, será contratado até amanhã. O nome mais provável é o de Luís Henrique, que [illegible] técnico do Fluminense. Helal também não quis antecipar mais detalhes sobre a contratação do supervisor, afirmando apenas que hoje ou amanhã ele estará chegando à Gávea.

George Helal estava muito satisfeito com o empate. Não pelo resultado em si, mas pelo fato de a torcida ter aplaudido o time.

ARLER volta a reunir cronistas: campeonatos

A Associação dos Redatores e Locutores Esportivos de Rondônia (Arler) volta a reunir hoje, às 20 horas, em sua sede, todos os cronistas esportivos do Estado para discutir qual a melhor fórmula para os campeonatos de futebol para 1986.

Na primeira reunião, os cronistas chegaram a um acordo e hoje será elaborado um plano para que o torcedor — pessoa mais importante no futebol — possa dar sua opinião e dizer o que precisa para voltar aos estádios. O presidente da Arler, Beni Andrade, disse que "nada mais justo que solicitar do torcedor o que é melhor para ele. Não podemos ficar criando fórmulas mágicas e esquecer que o torcedor é a razão de tudo".

COSTA COUTO ABRE ENCONTRO DA AMAZÔNIA

BRASILIA (EBN) — O ministro do Interior, Ronaldo Costa Couto, abrirá na manhã de hoje em Belém, o I Encontro da Amazônia, quando será iniciado o debate público do I Plano de Desenvolvimento da Amazônia, com a participação de empresários, técnicos de diversas áreas, autoridades governamentais e políticos, e que está sendo coordenado pela Superintendencia do Desenvolvimnto da Amazônia (SUDAM). "Com esse encontro, observa Costa Couto, a Nova República coloca em prática o método democrático desenvolvimento, esquecido nos últimos anos".

No primeiro dia, pela manhã, o ministro do Interior vai debater com os governadores da Amazônia as reivindicações de seus Estados, bem como suas proposições sobre o I Plano de Desenvolvimento da Amazônia. Vão debater com o ministro os governadores do Pará, Jader Barbalho, do Amazonas, Gilberto Mestrinho, do Maranhão, Luis Rocha, do Mato Grosso, Júlio Campos, de Goiás, Iris Resende, de Rondônia, Angelo Angelin, do Acre, Nabor Junior, do Território de Roraima, Getúlio Cruz e Território do Amapá, Jorge Nova da Costa.

Realizado pelo governo Jader Barbalho, com o apoio do Ministério do Interior e promoção das Organizações Globo, o I Encontro da Amazônia se estenderá até dia 24. Serão discutidos temas como o engajamento do empresariado ideal no desenvolvimento da região, a reformulação da Sudam, a política e a preservação ambiental.

— O encontro servirá para mostrar, principalmente, a verdadeira realidade da Amazônia com o testemunho da população e das autoridades estaduais e municipais da região. Nosso objetivo, antes de apresentar ao presidente José Sarney o Plano de Desenvolvimento da Amazônia que estamos elaborando, é levar à discussão pública os rumos do desenvolvimento da região, qual sua trajetória e qual sua estratégia — declarou o ministro Ronaldo Costa Couto.

O Plano de Desenvolvimento da Amazônia está sendo elaborado pelos Ministérios do Interior e do Planejamento e Conselho de Segurança Nacional. Até sua montagem final, o Governo da Nova República pretende ouvir todos os segmentos sociais dos demais Estados da região Amazônica. Neste primeiro encontro sobre o futuro da região amazônica, sete ministros de Estado debaterão no tema com os representantes e lideranças da região.

Assim serão enfocadas propostas para a política de desenvolvimento urbano e meio ambiente, política fundiária, mineral, industrial transportes, abordando desde o controle da emigração até os mecanismos de interiorização do proesso industrial. Durante os três dias serão realizados seis painéis, seguidos de debates. Na opinião do ministro do Interior, Ronaldo Costa Couto, a participação das micro, pequenas e médias empresas da região no desenvolvimento da Amazônia constitui um dos temas que chamará mais a atenção dos empresários.

ORTODONTIA

Aparelhos corretivos para os dentes
Dr. FRANCISCO ANDREOLI
End: Av. 7 de Setembro, 583
Tel. 221-3939

Os 10 mandamentos da reforma agrária

Joaquim Inojosa

[illegible]

Turismo aumenta no Amazonas

MANAUS (EBN) — O fluxo turístico estrangeiro para o Amazonas aumentou, esse ano, 23%, enquanto o turismo doméstico cresceu 15%. Em agosto último, quase 17 mil pessoas visitaram o Estado. O conhecimento "in loco" da natureza amazônica é o principal objetivo dos estrangeiros, enquanto o turista brasileiro procura, principalmente, as lojas de importação e da Zona Franca de Manaus. "É a procura por melhores preços", segundo o presidente da Empresa Amazonense de Turismo (Emamtur), Rômulo de Paula Nunes. No entanto, na maioria das vezes, o turista nacional não sabe o que pode ou não passar pela alfândega de Manaus e qual o valor-limite de suas compras.

A cota de saída de produtos importados é fixada em 600 dólares "FOB" — dólar fiscal, a cada 15 dias reajustado pela Receita Federal —, cerca de 8,5 milhões a preços de hoje. É a cota a que tem direito uma pessoa, e que permite levar, até o valor estipulado, 1 unidade de cada produto importado. Fora da cota e sem qualquer limite de valor, são permitidas 2 unidades de qualquer artigo produzido pelo Distrito Industrial da Zona Franca. Esses produtos, garante o presidente da Emamtur, "são de 20% a 30% mais baratos do que se comprados no sul do país".

As pessoas legalmente casadas tem, também, a opção da "cota de casal", de 1.200 dólares FOB — 17 milhões atuais aproximadamente. No entanto, como na cota individual, o casal só tem direito a levar 1 unidade de cada produto importado e, fora da cota, 2 unidades de cada produto da Zona Franca.

Para oficializar a cota permitida, cada pessoa ou casal que sai de Manaus, através de navio, carro ou avião, deve preencher a "Declaração de Bagagem Acompanhada", onde consta o nome da pessoa, CPF, destino, número do vôo, a quantidade e a valor dos produtos que está levando. A declaração de bagagem fica à disposição do passageiro no balcão da companhia em que está viajando, ou na representação da Receita Federal.

No Aeroporto Eduardo Gomes, nem todo mundo é fiscalizado. Cada indivíduo ou casal que passa pela entrada da alfândega, aperta um botão à direita: se der verde, as malas não serão abertas, mas se der vermelho, passará por um dos balcões da Receita Federal, que conferirá sua declaração de bagagem.

Os artigos que não podem sair da Zona Franca de Manaus são peças de reposição e aqueles que não tem subsídios nem isenção de impostos de importação — armas, munições, bebidas e fumo.

Em agosto desse ano, informou Rômulo Nunes, as declarações de bagagem somaram 42 bilhões de cruzeiros aproximadamente de artigos comprados na Zona Franca, equivalente a 3,6 milhões por passageiro. "Em quase 100% dessas declarações havia um videocassete", afirmou ele. O vídeo, artigo mais procurado atualmente pelos turistas nacionais, varia de 3,4 a 4,5 milhões, dependendo de sua sofisticação.

Além das lojas localizadas no centro da cidade, o turista pode fazer compras no centro comercial dos industriais da Zona Franca de Manaus, criado há alguns anos pela Superintendência da Zona Franca de Manaus (Suframa) e próximo a ela, que, explicou Rômulo Nunes, "é uma grande concentração de lojas com preços iguais ou mais baratos dos que os do centro, e que dispõe também de bares, lanchonetes, restaurante, auditório e anfiteatro".

O Uno SX tem todas as características de um esportivo. E com um elevado nível de equipamentos de série.

Uno: a consagração de um projeto inovador.

O Uno recebeu uma série de inovações. Uma delas: a alavanca adicional (do lado interno), para o basculamento do banco dianteiro.

Com uma nova gama de cores, alavanca adicional para o basculamento do banco dianteiro direito, reostato para controle da intensidade de iluminação dos instrumentos e furação predisposta para a instalação da antena do rádio na coluna dianteira esquerda, a linha de automóveis UNO 1986 é apresentada pela Fiat Automóveis exatamente um ano após o seu lançamento no Brasil.

Sucesso internacional, o UNO conseguiu, também no Brasil, a consagração de seus conceitos e as insuperáveis qualidades de aerodinâmica, funcionalidade, habitabilidade, conforto, segurança e economia. O impacto que provocou na Europa permitiu torná-lo o carro mais vendido em toda a história da Fiat, com um milhão de unidades em apenas dois anos, e conquistar prêmios em quase todos os países. Esse impacto também ocorreu no mercado brasileiro, sendo imediatamente compreendido pela imprensa especializada, que o considerou um marco na história do automóvel e o elegeu o "Carro do Ano" de 1984.

Na verdade, foi impossível ficar indiferente a um automóvel de linhas tão arrojadas, com perfil em forma de cunha, maçanetas embutidas, uma única e grande palheta do limpador de pára-brisas, pára-choques envolventes, lanternas de grandes dimensões, carroceria virtualmente sem arestas, cantos vivos, canaletas, frisos ou quebra-ventos.

No Brasil, em apenas um ano, esse automóvel de avançada tecnologia satisfez plenamente os anseios e necessidades do consumidor e contribuiu para a Fiat Automóveis ampliar, significativamente, a sua participação no mercado. Nesse período, foram vendidas 34.000 unidades, das quais 16.600 somente nos sete primeiros meses deste ano. Os automóveis da linha UNO foram os principais elementos que impulsionaram o crescimento de 27% que a Fiat Automóveis obteve neste ano em que o mercado como um todo declinou, e ajudaram a elevar de 10,2% para 12,6% a participação da empresa nas vendas globais registradas pela indústria automobilística.

Composta de uma versão prática (UNO S), uma luxuosa (UNO CS) e outra com características de esportividade (UNO SX), a linha UNO cobre os diversos níveis do mercado entre os segmentos B e C, que deverão absorver cerca de 55% das vendas domésticas dos próximos anos. E pelas características do projeto, precursor de uma nova geração de veículos, a Fiat Automóveis prevê o contínuo crescimento da participação do UNO no mercado brasileiro.

Essa linha de automóveis tem, entre os principais aspectos que determinam o seu êxito, a harmonia do estilo revolucionário com a compacta mecânica, o fato de oferecer um espaço interno maior até que o de veículos de maior tamanho, um insuperável padrão de dirigibilidade e superior nível de instalação de equipamentos de série em relação a outros veículos de marcas concorrentes.

Além dessas virtudes, mesmo a pessoas de elevada estatura o UNO proporciona um extraordinário nível de conforto, desde a facilidade de acesso ao seu interior, devido ao inigualável ângulo de abertura das portas, ao absoluto comando dos instrumentos, agrupados em módulos, sempre ao alcance do motorista, e à perfeita acomodação nos bancos dianteiros individuais. Tomando posição ao volante ou viajando ao lado do motorista, o usuário percebe, imediatamente, que os bancos dianteiros, ao serem deslocados para a frente ou para trás, regulam automática e simultaneamente a altura dos assentos, oferecendo posição ideal.

Fiat 86

O inédito sistema de rebatimento dos bancos dianteiros torna fácil o acesso ao banco traseiro. E no UNO 86 essa acessibilidade é ainda maior, em virtude da nova alavanca de basculamento do banco dianteiro direito.

O nível de conforto interno é complementado com o painel, onde todos os instrumentos estão racionalmente agrupados, permitindo perfeita visualização e com a farta aeração distribuída por eficiente sistema de ventilação forçada.

INFORME JC

TURISMO

A maior metrópole da América do Sul e uma das mais importantes cidades do mundo, São Paulo desperta a atenção do visitante pelo ritmo agitado de sua gente, pela intensidade do trânsito, pelo emaranhado de seu traçado urbano e pelo esforço de sua empresa oficial de turismo, a Paulistur, presidida por João Dória Jr., e pela Coordenadoria de Turismo, dirigida por Rosana Buni. O Município de São Paulo, hoje beirando os 19 milhões de habitantes, já se funde, na sequência de edificações, com diversos Municípios vizinhos, formando um conglomerado impressionante. Fundada em 25 de janeiro de 1554 pelos jesuítas com o intuito de catequizar as tribos indígenas que habitavam o planalto de Piratininga. A primeira construção da futura Capital do Estado foi uma capela, no local marcado hoje pelo Pátio do Colégio. O povoamento foi sendo intensificado tendo como regra a miscigenação. Hoje, o parque industrial da cidade é o maior de toda a América Latina e nele se destaca a indústria de transformação. A vida econômica da Capital é registrada em 3 mil agências bancárias e cerca de mil outros estabelecimentos comerciais varejistas e 1.805 atacadistas. São Paulo dispõe de uma rede hoteleira de categoria internacional, com o Hilton e o Brasilton, dotados de modernos e luxuosos apartamentos. São Paulo é servida pela Transbrasil, a empresa aérea brasileira de Omar Fontana, e que mais tem crescido nos últimos anos. Além de amplos centros de convenções — Anhembi — administrados pela Paulistur (Coordenadoria de Turismo), com predomínio de feiras, exposições e congressos.

SISTEMA

Sansão de Paula, Secretário-Adjunto de Sebastião Ferreira, titular da Pasta da Fazenda Estadual, vem desenvolvendo um trabalho sério e competente naquela Secretaria de Governo. Além de aprovar o conteúdo, a duração e metodologia a ser adotada nos programas de treinamento e desenvolvimento de recursos humanos a serem executados sob a responsabilidade direta ou indireta do órgão setorial do Sistema da Secretaria; tem substituído o Secretário nos impedimentos legais ou eventuais; decidido sobre pedidos de abono ou justificação de faltas do serviço; aprovado escala de férias das diferentes unidades da Sefaz, sempre com competência, inteligência e dedicação, tornando-se efetivamente, um fiel colaborador de Sebastião Ferreira, na Secretaria da Fazenda.

MECENAS

Numa inquestionável demonstração de sensibilidade com as artes plásticas, gravuras e óleos, e com o objetivo de, mais uma vez, valorizar o que é nosso, ou seja, os valores culturais de Rondônia e da Amazônia, e os artistas, pintores e escultores talentosos, mas que, por insensibilidade de uns poucos, permaneceram no anonimato, José Paiva, Gerente Geral e "chairman" do restaurante "Caravela do Madeira", vai inaugurar nos próximos dias, como parte das melhorias que está introduzindo em sua casa, uma galeria de artes, bem como, uma choparia ou um piano bar (ainda não se decidiu) no térreo do restaurante. Para isso, Paiva tem trabalhado em "full time", inclusive mandando trocar todo o forro do "Caravela do Madeira", utilizando, exclusivamente, pinho nobre. Dessa forma, com a conclusão da obra, José Paiva se lançará no mercado das artes, da promoção e do patrocínio de obras de arte e artistas do setor, passo pioneiro (mais um de Paiva) no âmbito da iniciativa privada na Amazônia Ocidental.

Sansão de Paula: auxiliar competente de Sebastião Ferreira.

HOTELARIA

Acaba de ser inaugurado o Luxor Hotel de Natal, décimo-terceiro da cadeia que é a segunda em número de unidades em todo o País. São oitenta e setenta apartamentos e suítes num edifício de dezenove andares, de onde se tem vista para toda a cidade, para o Forte dos Reis Magos, Rio Potengi e o mar. As unidades Luxor já se encontram em sete Estados: Rio, Minas Gerais, Bahia, Alagoas, Piauí, Pará e agora Rio Grande do Norte. A de Natal tem ar condicionado central e recebeu da Embratur a classificação quatro estrelas, categoria na qual é único na cidade. Além de piscina com bar e sauna, o hotel dispõe de dois restaurantes — Aquarius no térreo e "La Tour" no último andar — ambos servindo cozinha regional e internacional, mais "coffe-shop" e um bar, o Grande Porto, este junto ao restaurante Aquarius.

USO

Já é chegada a hora da Secretaria de Cultura, Esportes e Turismo (Departamento de Turismo), firmar um convênio com a Embratur, no sentido de "não mais serem concedidas licenças para viagens rodoviárias de Rondônia para outros Estados (excursões), sem que seja emitida nota fiscal da transportadora para a agência de viagens". A medida desestimularia excursões rodoviárias irregulares, realizadas por pessoas não qualificadas e que, eventualmente, se arvoram em fazer reservas de hotéis e prestação de serviços. O convênio não deveria preterir o Departamento Nacional de Estradas de Rodagem.

Inflação que afeta a sociedade é um tributo encoberto

Em estudo divulgado ontem, o Departamento Econômico da Confederação Nacional do Comércio critica a intenção do Governo de elevar a carga fiscal em 1986. O argumento é de que, diante da [illegible] de maiores cortes nas despesas públicas, só lhe restaria a alternativa de aumentar os tributos, justificando ainda estes propósitos pelo fato de que as receitas fiscais sofreram os efeitos da inflação, [illegible] e recessão.

— [illegible], comenta a CNC, [illegible] e recessão não podem ser motivos para acréscimo da carga fiscal. O primeiro é fato anormal, e [illegible] pode ser evitado com melhor fiscalização, [illegible] os impostos de uns, porque os outros não pagam, é medida de profundo caráter antifiscal.

Segundo os economistas da CNC, a redução das atividades econômicas, em consequência da recessão, é fato de natureza conjuntural e deixará de existir à medida em que os setores da produção e da distribuição voltem a apresentar elevadas taxas de crescimento.

A inflação é, em si mesma, um imposto encoberto que afeta toda a sociedade [illegible] reflete-se no peso da carga fiscal, medido como porcentagem da arrecadação fiscal e para-fiscal em relação ao Produto Interno Bruto (PIB). O que se afigura fundamental nos anos em que a carga [illegible] [illegible], [illegible] que os gastos dos setores públicos não deixaram de crescer, o que implica dizer que as autoridades fiscais, monetárias e das empresas estatais, foram obrigadas a recorrer a outras fontes de financiamento, que redundam em [illegible] monetária, com o consequente reflexo na elevação do nível dos preços.

A CNC comenta recentes críticas do senador Roberto Campos, com relação aos argumentos do Governo sobre a baixa carga fiscal. Afirma ele que não é a "carga fiscal" e sim a "taxa global de extração de recursos", o mais importante. Segundo o senador, nessa taxa de extração, se incluem o imposto inflacionário, captação pela venda de títulos do Governo, os atrasos de pagamento e a [illegible] de monopólios ineficientes.

Ainda que parcelas de recursos arrecadados pelo Governo retornem ao setor privado a título de transferências e subsídios, dizem os economistas da CNC que nem por isso deixa de existir absorção de recursos que permitam sejam feitas tais reformas. Como é da essência da política fiscal, que sejam modificadas as correntes de gastos da sociedade, é óbvio que, nem sempre os beneficiados pelas transferências e subsídios são aqueles a quem compete fornecer os recursos, que assim suportam carga fiscal explícita elevada, resultante da maior tributação pela União, Estados, Municípios e Autarquias.

Críticas à carga fiscal

Ao definir-se contra qualquer aumento de tributos para o ano vindouro, anunciado pelos ministros da Fazenda e do Planejamento, o presidente do Sindicato do Comércio Varejista de Material Elétrico e Aparelhos Eletrodomésticos, Angelo Raphael Leoni, observou que com a Nova República se esperava a mudança da política econômica. Lembrou, também, que a partir da diretriz básica do discurso que Tancredo Neves pronunciaria e seria [illegible], e que foi lido por Sarney, determinando que "É proibido gastar", era esperado um programa de austeridade, capaz de propiciar o equilíbrio das finanças governamentais pelo lado da despesa.

Infelizmente, frisou Leoni, não foi isso que se verificou até hoje, porque as despesas continuaram crescendo sem controle e o déficit aumentou apesar do "pacote fiscal" do então ministro Dornelles, aumentando impostos sobre o mercado financeiro e reduzindo o prazo de recolhimento dos tributos federais.

— Argumenta-se que os gastos públicos não poderão ser cortados para se evitar a recessão. Acontece, no entanto, para nosso "custo" de renda do setor privado, via impostos, como se esses recursos [illegible] e sua "drenagem" para cobrir o rombo do Governo não tivesse efeito recessivo ou inflacionário — lembra Leoni.

— É curiosa — observou — essa lógica de que "custo" de gasto do setor público, que é menos eficiente, seja recessivo e que o "custo" do setor privado não o seja. Contesta também a afirmação de que a receita tributária caiu nos últimos dois anos e que, por isso, é necessário seu aumento imposto.

Se as alíquotas forem elevadas e a receita diminuir por causa da inflação, não será com novo aumento de alíquotas, mas sim com a redução da taxa inflacionária, que se conseguirá recompor a receita pública.

Segundo Leoni, a carga tributária no Brasil é baixa, quando comparada com a de outros países, sem levar em consideração os diferentes níveis de renda e de taxa de inflação. Tal fato não tem sentido e não serve como justificativa para a majoração da carga tributária.

FARMÁCIAS DE PLANTÃO

Drogaria Olímpi: Av. Sete de Setembro com Rua Júlio de Castilho (NOTURNO).

Ambulatório Santa Beatriz, Av. D. Pedro II, com Rua Buenos Ayres (NOTURNO).

AGORA EM RONDÔNIA

RONDATA COMPUTAÇÃO

IBM—PC APPLE TRG—20 SINCLAIR
Assessoria — Consultoria
Tudo para microcomputadores — Suprimentos modernos — No BREAK — Estabilizadores — Consultoria — Livros — Análise e Programação.
Cursos ministrados dentro da sua empresa.
Atendemos em todo o Estado
Ligue para FERCEL — (069) 535-2020 — ARIQUEMES — RO.

banacre
BANCO DO ESTADO DO ACRE S.A.

Pague em dia suas contas em nossas Agências e Postos de Serviços.
Lá recebemos: Taxas de Água, Luz, Telefone, Imposto de Renda, FGTS, INPS, ICM, Taxa Rodoviária e outros Tributos.

20 ANOS SERVINDO A COMUNIDADE

INDICADOR PROFISSIONAL

ADVOGADOS

SWAMI OTTO BARBOSA
TANIA OTTO BARBOSA

Causas Cíveis, Comerciais, Trabalhistas
Assistência Contábil e Jurídica a Empresas, Contratos, Distratos, encerramento de firmas.
Av. Kennedy, 1.732
Tel.: 221-2592, 1949.0283, 0241.

HOSPITAL E MATERNIDADE SÃO VICENTE

GINECOLOGIA — CIRURGIA — PRÉ-NATAL — PARTOS
MÉTODOS ANTICONCEPCIONAIS
DR. SIDRÔNIO TIMÓTEO E SILVA

MÉDICO

CRM-RO. 184-CPF. 029.061.801-06
Rua Herbert de Azevedo, 1705 — Entre Joaquim Nabuco e Brasília próximo ao Colégio Laura Vicuña — Fones: 221-2104 — 221-8744 — BIP N.º 657 —
CEP 78.900 — PORTO VELHO
RONDÔNIA

PISE FIRME QUE ESTE ASFALTO É SEU

MILHARES DE CONTRIBUINTES JÁ ESTÃO VENDO PARA ONDE VÃO OS RECURSOS GERADOS PELOS IMPOSTOS.

PÓ, LAMA E ATOLEIROS EM MUITAS RUAS DE PORTO VELHO JÁ SÃO COISAS DO PASSADO. MAS AINDA FALTA MUITO PARA CUMPRIRMOS NOSSA MISSÃO, POR ISSO CONTINUAMOS TRABALHANDO.

SECRETARIA MUNICIPAL DE OBRAS
SEC. VIVALDO GARCIA

JOSÉ GUEDES
BOM TEMPO TODO TEMPO

O entrave é o modelo econômico

[illegible]

RETALHOS PARA A HISTÓRIA DE RONDÔNIA

ESRON PENHA DE MENEZES

Não imaginem portanto que os senhores pudessem fazer melhor em tais circunstâncias. Valor humano sobravu a esses rapazes.

O Encontro dos Ossos

Os médicos Aarão Jacob Alves e Ary Pinheiro subscrevem o auto de achado dos ossos de Munir e Julio. Referem-se ao local a 18 km. de General Carneiro", uma localidade situada na BR-29, entre os paralelos 63 e 64 e os meridianos 9 e 10, no Território de Rondônia, em plena mata virgem. Escrevem os doutores:

"Examinando a ossada que foi reconhecida e identificada como de MUNIR JORGE, encontramo-la com falta de várias peças ósseas. Algumas encontradas as proximidades, e outras, ausentes. Atribuimos à presença de animais carnivoros ou necrófilos. A cabeça encontrava-se sem o maxilar inferior, porém foi encontrada a dentadura superior artificial, identificada como sendo de Munir Jorge. Foram encontrados ao redor da ossada objetos de uso pessoal e documentos pertencentes ao acima citado, o que permitiu auxiliar a identificação. A atitude do esqueleto era repousada, deitada em decubito dorsal, mostrando que a morte deu-se após um período de astenia, completa desnutrição e imobilidade. Esta ossada foi encontrada bem ao lado da ossada do senhor JULIO AUGUSTO FERREIRA PINTO, seu companheiro de infortúnio. Para a identificação contamos com dados antropológicos (inclusive reconhecimento da dentadura superior artificial) e objetos de uso pessoal".

E sobre o Engenheiro:

"Examinamos a ossada que foi reconhecida e identificada como de JULIO AUGUSTO FERREIRA PINTO, encontramos o esqueleto quase completo e articulado. A perna esquerda semifletida e a direita estirada, os membros superiores distendidos ao longo do corpo. As peças ósseas encontravam-se sem mau cheiro e sêcas, sem nenhum vestígio de partes moles ou visceras. A atitude do corpo é repousada, dando a entender que se encontrava em astenia completa, sem mobilidade quando a morte ocorreu. O esqueleto encontrava-se revestido, em parte, por restos de vestuários tais como: camisa, paletó, cueca, calça comprida e botas. No seu vestuário foram encontrados documentos diversos e objetos de uso pessoal, que possibilitou a identificação. Pelo estado da ossada e levando em consideração os .... da região e do local, a morte deve ter ocorrido entre cinco (5) e seis (6) meses. Esta ossa foi encontrada ao lado de outra pertencente a Munir Jorge, seu companheiro de infortúnio. Para identificação contamos com dados antropológicos e objetos de uso pessoal. **Primeiro, inanição — Astenia Neuromuscular — Desidratação. Ao segundo, natural. Ao terceiro, prejudicado em virtude da resposta no quesito anterior. Ao quarto, em consequência de acidente aviatório, por traumatismo e indiretamente por inanição, por estar em ambiente adverso sem alimento".**

O ADEUS DE MUNIR

Junto aos ossos de Munir foram encontradas estas páginas, em estado perfeito, envoltas na lona do avião e que me foram confiadas por sua família:

" — 27-11-61 — Aos meus queridos Pais: Estou resistindo até onde posso, para retornar à vida, junto com vocês, provar que serei aquele filho que vocês quiseram, viverei agora junto à família tôda, lamento muito se isso não puder acontecer, peço perdão por não ter sido o filho que a senhora desejava. Mas tenho vivido com o pensamento

PORTOS

No Norte, menor trabalha na estiva

[illegible]

'Wladimir Herzog' é destinado ao CB

[illegible]

Dornelles com um pé no Grupo Globo

BRASÍLIA — Ninguém se espante se o ex-ministro da Fazenda, Francisco Dornelles, tornar-se, nos próximos dias, um dos principais executivos das Organizações Roberto Marinho. Comentava-se ontem em Brasília que é uma questão de tempo. E de pouco tempo.

Ao recusar-se a compactuar com uma injustiça engendrada no Ministério da Justiça, Dornelles teria feito por merecer a confiança e a estima do diretor-redator-chefe do **Globo**, a quem teria providencialmente alertado para ignominioso constrangimento que lhe armava o ex-ministro Abi-Ackel.

Elementos da mais absoluta confiança de Abi-Ackel estariam à espera, na Alfândega, do sr. Roberto Marinho para abrir-lhe a mala e nelas colocar habilmente desmoralizante muamba, que seria a pedra-de-toque de vasta campanha para empurrar a opinião pública contra o empresário e jornalista.

Avisado a tempo por Dornelles — na época secretário da Receita Federal e arquiadversário de Abi-Ackel —, o sr. Roberto Marinho teria desembarcado no Rio com a roupa do corpo, frustrando os que dele queriam se vingar por jogar o peso das suas organizações em favor de uma Nova República, reduzindo a subnitrato de pó de sonho as aspirações de quem desejava se perpetuar no poder e inviabilizando qualquer possibilidade de o deputado Paulo Salim Maluf apossar-se da presidência da República.

Foi esse o segundo azar de Abi-Ackel e, talvez, o maior deles. O primeiro foi perseguir o coronel Moacir Coelho — tentando defenestrá-lo da superintendência da Polícia Federal — que, em contrapartida, passou a acumular provas contra a sua idoneidade.

Ontem, em Brasília, raciocinava-se em boas rodas que um executivo da competência e do calibre de Dornelles — que fez o feitiço virar contra o feiticeiro — seria de extrema utilidade em qualquer empresa, mesmo nas Organizações Globo que são impecavelmente bem-administradas e bem-sucedidas.

Salário é o de menos, acerta-se.

Governo vai reduzir uso de chapa branca

[illegible]

ARQUELAU DE PAULA

CÍVEL ■ COMÉRCIO ■ AGRÁRIO

EDIFÍCIO RIO MADEIRA, 2º ANDAR
CONJ. 202/203
TEL.: 221-7037

ENTRE

A CASA É SUA.

Seja bem vindo.
Entre e se instale para sempre.
São casas de 3 quartos
sendo uma suíte
área de serviço,
dependência de empregada,
sala, cozinha, banho social.
Sito à Av. Costa e Silva,
Alphaville Residencial.
Hi... sabe o mais importante?
você recebe sua casa
com asfalto e esgoto prontinho.
Saia definitivamente
do aluguel e pare
de perder dinheiro.
Ganhe dobrado morando bem
e investindo certo,
adquira sua unidade residencial
no Morada do Bosque.

POUPANÇA: 5 x 90 UPC
FINANCIAMENTO: 2.250 UPC

O MELHOR DO ALPHAVILLE

Sabe onde é o Morada do Bosque?
No Setor que mais cresceu
e desenvolveu em Porto Velho
nos últimos 2 anos.
Sabe qual este setor?
ALPHAVILLE RESIDENCIAL,
que já nasceu com o Conjunto Habitacional
mais moderno e bem estruturado da Capital,
e foi entregue recentemente.

Morada do Bosque

VENDAS BOLSA DE IMÓVEIS
RUA BRASÍLIA, 2839
1º ANDAR CONJ. 102
FONE: 221-0613

CONSTRUÇÃO E INCORPORAÇÃO PREMOM
RUA D. PEDRO II, 1251
FONE: 221-6384

COMO FICAR RICO TRABALHANDO POR CONTA PROPRIA

"Quando deixei o meu último emprego, deparei-me com sérias dificuldades. Eu queria trabalhar por conta própria. Que tipo de negócio eu poderia montar ou iniciar e melhor ganhar dinheiro?"

"Um dia encontrei um antigo colega. Falei com ele das minhas aspirações e, alguns dias depois, recebi dele uma encomenda que mudou a minha vida. Era apenas um livro. Mas, aquele livro continha oito fórmulas para libertar-me definitivamente do desemprego e ingressar numa fase de prosperidade. Minha vida mudou de repente. Comecei com um pequeno negócio e hoje sou financeiramente independente. Entre muitas coisas, o livro me ensinou que eu não devia ser egoísta. Por isso, é que lhe recomendo. Chama-se **A CHAVE MESTRA DAS RIQUEZAS**. Você pode obtê-lo escrevendo para o distribuidor: DISTRIBUIDORA BRASIL POSTAL LTDA — Caixa Postal nº 7 — Agência Central — Rio de Janeiro. Custa apenas Cr$ 10.000 — e vale a pena. O pagamento você pode mandar por cheque ou vale postal, ou se preferir, o pedido pode ser feito pelo reembolso postal."

COVEL Prêmio

VENDE-SE UMA SERRARIA COMPLETA
01 Serra fita 1.25 marca SCHIFFER
01 Serra circular (multilamina) SCHIFFER
01 Destopadeira
01 Afiadeira
01 Gerador — Scania 180 KWA
Tratar fone: 221-2804

EDITAL DE PROCLAMAS

Dr. Floriano Riva Filho

Cardiologista

CLÍNICA DO CORAÇÃO

Doenças do coração
Eletrocardiograma
Teste ergométrico
(prova de esforço).
Horário: 16:00 às 20 horas
Telefone: 221-5671
Rua Pinheiro Machado, 610
c/ Rogério Weber
(Bairro Colari).

LIGA DE AMADORES BRASILEIROS DE RÁDIO EMISSÃO

CONSELHO SECCIONAL DE RONDÔNIA

EDITAL DE CONVOCAÇÃO

O Presidente do Conselho Seccional da Liga de Amadores Brasileiros de Rádio Emissão (LABRE) no Estado de Rondônia, no uso de suas atribuições estatutárias e considerando a não realização das eleições marcadas para o dia 19 de outubro do corrente ano, por motivo de força maior, convoca, pelo presente edital, todos os sócios no gozo de seus direitos a se reunirem em Assembléia Seccional no dia 09 de novembro do corrente ano para proceder a eleição do Conselho Seccional para o triênio 1985/1988 constituído de dez (10) membros titulares e dez membros suplentes.

Fica concedido o prazo de até o dia 07 de novembro para inscrição de chapas perante a Junta Eleitoral que funcionará regularmente na sede social da LABRE sita a Av. Costa e Silva n.º 3166.

A eleição processar-se-á pelo modo direto no período de 08,00 às 17,00 horas.

Porto Velho, 20 de outubro de 1985

Claudio Batista Feitosa — PW 8 YJC
Presidente

MATERIAL ELÉTRICO

PARA

Quadro de comando e bobinagem fios esmaltados, papel isolante, pulverizadores-espaguetes, verniz, isolante, fusível, disjuntor e NH, chaves guarda motor liga desliga, estrela triângulo e compensadora haves, relé bimetálico e de tempo contadores.

BESSA COM. REPR. LTDA.
Rua 13 de Maio, 635 — Porto Velho
Tel: 221-6389

VENDE-SE

Vende-se um equipamento de rádio Delta 550, acoplado com 11 metros, um rádio ALDA, 20 a 80 metros, 1 PX Cobra 140 GTL, 1 Rádio PX, marca Lafayette, além de uma fonte de 13,8 Watt, 1 bateria MAC 12-300 bidincar e 1 Acoplador de antena. Tratar com Mikael Esber pelo telefone 221-6866.

ESPANHOL

AULAS PARTICULARES DE ACORDO C/ PROGRAMA DE VESTIBULAR TRATAR PELO FONE: 221-2734 C/ PROF: ALBERTO.

Mundo de expiações e de provas

SANTO AGOSTINHO

PARIS, 1862

Que vos direi, que já não conheçais, dos mundos de expiações, pois que basta considerar a Terra que habitais?

A superioridade da inteligência, num grande número de seus habitantes, indica que ela é um mundo primitivo, destinado a encarnação de espíritos ainda mal saídos das mãos do Criador.

Suas qualidades inatas são a prova de que já viveram e realizaram um certo progresso, mas também os numerosos vícios a que se inclinam são o início de uma grande imperfeição moral.

Eis porque Deus os colocou num mundo ingrato, para expiarem suas faltas através de um trabalho penoso e das misérias da vida, até que se tegam merecedores de passar para um mundo mais feliz.

Não obstante, não são todos os espíritos encarnados na Terra que se encontram em expiação. As raças que chamais selvagens constituem-se de espíritos apenas saídos da infância, e que estão, por assim dizer, educando-se e desenvolvendo-se ao contato de espíritos mais avançados. Vem a seguir as raças semi civilizadas, formadas por esses mesmos espíritos em progresso. Essas são, de algum modo, as raças indígenas da Terra, que se desenvolveram pouco a pouco, através de longos períodos seculares, conseguindo alguns atingir a perfeição intelectual dos povos mais esclarecidos.

Os espíritos em expiação aí estão, se assim vos podemos exprimir, como estrangeiros. Já viveram em outros mundos, dos quais foram excluídos por sua obstinação no mal, que os tornava causa de perturbação para os bons.

Foram relegados, por algum tempo, entre os espíritos mais atrasados, tendo por missão fazê-los avançar, porque trazem uma inteligência desenvolvida e os germes do conhecimento adquirido.

É por isso que os espíritos punidos se encontram entre as raças mais inteligentes, pois são essas também as que sofrem mais amargamente as misérias da vida, por possuírem mais sensibilidade e serem mais atingidos pelos atritos do que a raça primitiva, cujo senso moral é mais obtuso.

A Terra nos oferece, pois, um dos tipos de mundo expiatórios em que as variedades são infinitas, mas tem por caráter comum servirem de lugar de exílio para os espíritos rebeldes à lei de Deus.

Nesses mundos, os espíritos exilados têm que lutar, ao mesmo tempo, contra a perversidade dos homens e a inclemência da natureza, trabalho duplamente penoso, que desenvolve a uma só vez as qualidades do coração e as da inteligência. É assim que Deus, na sua bondade, torna o próprio castigo proveitoso para o progresso do Espírito.

Pág. extraída do Evangelho Segundo o Espiritismo — Allan Kardec.

Federação Espírita de Rondônia — Departamento de Divulgação

VOCÊ LÊ O RELÓGIO DE LUZ?

QUER LEIA OU NÃO É IMPORTANTE SABER

Quem deve controlar seu próprio consumo é o consumidor.
Só assim ele poderá estabelecer suas medidas,
ver o que é seu consumo normal
o que é esbanjamento.

Para ler o relógio basta verificar o número apontado por cada setinha, e quando o ponteiro estiver entre dois números anotar sempre o mais baixo. Subtraindo este número daquele apontado na conta anterior se obtém o consumo do período.

A CERON aconselha que o consumidor faça a leitura do seu relógio na mesma data do leituristas. Verifique na sua conta a última data de leitura e leia no mesmo dia deste mês.

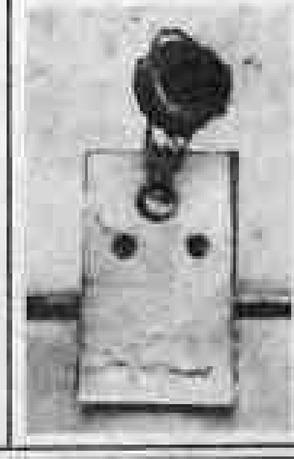

A única pessoa que pode abrir o lacre do relógio é o funcionário da CERON. Tenha cuidado com quem se oferece para fazer baixar o consumo mexendo e adulterando o relógio. É proibido modificar o seu mecanismo.

Tão importante ou mais que ler o relógio é estar atento às luzes acesas e à energia gasta inutilmente.

CERON
CENTRAIS ELÉTRICAS DE RONDÔNIA

Ligue-se na Ceron, ela está ligada em você!

GOVERNO DO ESTADO DE RONDÔNIA

Roda Viva mantém a tradição saboreie as melhores pizzas

Com música ao vivo nos finais de semana, lanchinha que objetiva oferecer sempre o que há de melhor para seus frequentadores, a Roda Viva tem, também um super atendimento, além das saborosas pizzas, que já se tornaram uma mania dos porto-velhenses.

A Roda Viva mantém, ainda, o sistema TELE-PIZZA, onde o freguês faz seu pedido pelo telefone 221-6866 e o recebe em casa em poucos minutos. Trabalhamos com o Cartão Cardápio e Cartão Brasilian Food. Tudo na Roda Viva tem a marca Mikael Esber. Vá lá e comprove!

Pizzaria Roda Viva, rua Duque de Caxias, esquina com Rua Gonçalves Dias.

Iate Clube de Rondônia
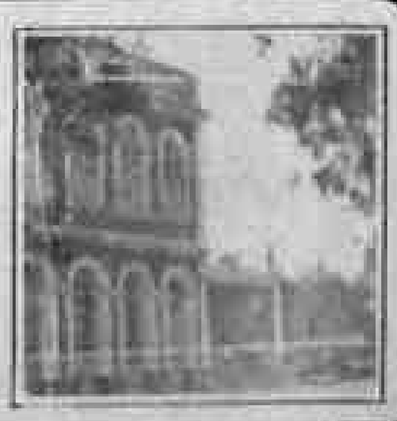
Iate Clube de Rondônia
EMBARQUE NESSE REQUINTE
Informações : 221-4789